РЕПУТАЦИЯ

ДЕЛОВАЯ

16+

№6
30 ИЮНЯ
2023 ГОД

РОМАН ВАХИТОВ:
18 ЛЕТ ПРЕОБРАЖАЕМ ГОРОД

14

ОБНОВЛЁННОЕ МЕНЮ УЖЕ ЖДЁТ ВАС

RIVA BISTRO

Специально для тех, кто ценит стиль и вкус. Отвлекитесь от важных дел и отправьтесь в яркое путешествие по солнечному Средиземноморью

Салат с бурратой и клубникой, когда хочется ярких красок и нежного вкуса

Ризотто с чернилами каракатицы, красной икрой и кальмаром – элегантное и эффектное блюдо

Любимый в Тоскане суп Каччукко из морепродуктов

Riva bistro – идеальное место для изысканных встреч без лишнего пафоса

Сканируйте QR-код, и Италия приедет к вам в любое место. Бесплатная доставка при заказе от 500 руб.

WELCOME GROUP
ресторанный холдинг

ООО «ВЭЛКОМ ГРУП» Юр. адрес: 426032, г. Ижевск, ул. Карла Маркса, 2, оф. 705, ОГРН 1111841001887

*РИВА бистро Реклама

iNdex

А

Алалыкин И. 5
Астахов А. 40

Б

Бекмеметьев О. 26
Братухин А. 20
Бречалов А. 6, 8, 26
Булычёва Ю. 46
Буранова Л. 6
Бусаргин Р. 12
Буторин С. 26
Буцаев Д. 10

В

Вахитов Р. 14
Вахрушев П. 2
Великий С. 8
Вилесов А. 8

Г

Галеева Е. 5
Ганеева М. 32
Гарин О. 4
Головин А. 5
Гумбатов Б. 5

Д

Дьяков В 5

Е

Емшанов А. 5

И

Игошин В. 16
Исаев А. 6

К

Калашникова О. 26
Капитонов А. 36
Касимов М. 23
Климов С. 5
Кожевников Н. 21
Кожушков П. 25
Комаров И. 12
Кутергина Н. 32

М

Малюк А. 5
Махонин Д. 11
Медведев Д. 6
Мерзлякова Г. 3
Минниханов Р. 12

Н

Никитин Г. 11
Нуралиев Б. 9

Р

Разум Р. 5
Романишин И. 27

С

Сабирова А. 24
Сандалов М. 11
Саралиев Ш. 4
Сидоров С. 5
Собянин С. 10
Соснин Э. 11
Спиров В. 9
Сунцов С. 18

Т

Телицына Е. 38

Ф

Федоров Ю. 5
Фирсова Е. 33

Х

Хабибуллин Р. 22
Хабиров Р. 10
Харина И. 21
Хафизов Е. 27

Ш

Шакутин А. 10
Ширлинг О. 33
Шулаев В. 13
Шумихин М. 5

Ю

Югай И. 29

Р

Pasta 28
Penthouse ..... 3 обл.

R

Red Wings 11
Riva ..... 2 обл.

S

S+Консалтинг 9

А

АвтоВАЗ 12
АГОС-АВТО 24
Азимут 11
Акрон Холдинг 12
АПЕКС 32
Аурат 11
АЭМ-Технологии 29

Б

БС-Сервис 14

В

ВТБ 11
ВЭБ 12

Г

Газпром 11

Д

Деловая Удмуртия 22, 23, 24, 25
Диалл Альянс 12
Дока-Клининг 15

И

Ижнефтемаш 8
Ижторгметалл ..... 18, 4 обл.

К

КАМАЗ 12
Кстово Девелопмент 11

Л

Логсервис 21 8
Лукойл 12
Любимый сыровар 45

М

МСЗ 29

Н

НОВАТЭК 12

П

Парки Ижевска 26
Престиж сад 36
Приборостроительный завод ..29
ПСБ 8

Р

Радар ммс 11
Рейвен Раша 11
Росагролизинг 11
Росатом 23, 29
Роскосмос 11
Роснефть 2
Русатом МеталлТех 9

С

Сбербанк России 11
СберЛизинг 9
Союз 23

Т

Т Плюс 8, 11
Татнефть 11
ТВЭЛ 9, 29
Транспорт будущего 12
ТЭЦ-2 8

У

УдГУ 3
Удмуртнефть 2

Ф

Форум «Спортивная Держава» 11

Х

Хлынов 3

Ч

ЧМЗ 29

Ш

Шмель и жук 34

Э

Эко-культура 10
Электрохимический завод 29
Элемент 12
ЭЛУС 12
Энергоремонт 29

Ю

Юнигрин Энерджи 12

Я

Ялта 39
Яхта 47

Учредитель ООО «Медиа Группа «Парацельс».

Победитель конкурса «Предприниматель года-2009» в номинации «Издательская деятельность, полиграф. услуги и реклама».

РЕПУТАЦИЯ деловая

6 (854) 30 июня 2023

Журнал «Деловая Репутация» призер конкурса «Бренд года-2010» в номинации «Услуги и сервис».

Директор
Лариса Чинькова
boss@paracels-pr.ru

Заместитель директора по развитию
Ирина Мусская
mreclama@paracels-pr.ru

Главный редактор
Александр Михайлович Бадица
gr-repinlife@paracels-pr.ru

Выпускающий редактор
Ирина Комлева
ivk@paracels-pr.ru

Редактор раздела PROжизнь
Наталия Урматских

Обозреватели:
Ирина Комлева
Лилия Чех
Анастасия Грибкова
Екатерина Морозова

Отдел по работе с клиентами:
Екатерина Корепанова
eakorepanova@paracels-pr.ru
Татьяна Булдакова
buldakova@paracels-pr.ru
Анна Кузнецова
kaa@paracels-pr.ru

Оформление:
Юрий Заякин
Юрий Мильчаков

Корректор
Надежда Минеева

Издание зарегистрировано Управлением Федеральной службы по надзору за соблюдением законодательства в сфере массовых коммуникаций и охране культурного наследия по Приволжскому федеральному округу. Наименование СМИ – журнал *«Деловая Репутация»*. Свидетельство о регистрации средства массовой информации ПИ №ФС 18-3436 от 05.07.07 г. Адрес издателя, редакции: 426011 Удмуртская Республика, г. Ижевск, переулок Северный, 61, офис 28. Тел.: (3412) 64-64-67, 64-64-70. Телефоны рекламной службы: (3412) 64-64-67, 64-64-70. Сайт: repinlife.ru. Тираж 7000 экз.
Отпечатано в типографии «Астер» (Индивидуальный Предприниматель Дудкин Василий Александрович). Адрес: 614090 Пермский край, г. Пермь, ул. Емельяна Ярославского, 42-10, тел. 8 (342) 249-54-88.

16+

При перепечатке материалов ссылка на журнал обязательна. Редакция не несет ответственности за содержание рекламных материалов. Мнение автора может не совпадать с мнением редакции. Товары и услуги, рекламируемые в журнале, подлежат обязательной сертификации. Подписной индекс издания: на год – 82430, на полгода – 12713. Свободная цена.

В номере использованы фотографии, предоставленные пресс-службой главы и правительства Удмуртской Республики и авторами материалов.

Номер подписан в печать 22 июня 2023 года в 18.00

ЭСКАДРА ЩУК

Природовосстановительную акцию провели недалеко от г. Глазова на берегу Чепцы. Эта река – самый крупный приток Вятки (бассейн Волги). Она протекает на территории не только Удмуртии, но и Пермского края, Кировской области России.

В акваторию Чепцы «Удмуртнефть» выпустила молодь щуки, выращенной в фермерском хозяйстве г. Саратова. Уже через год жизни в естественных условиях вес каждого щурёнка достигнет 300 граммов.

– Это первая в этом году акция по зарыблению, мы выпустили около 20 тыс. мальков щуки. Следующая экологическая инициатива намечена на июль. Планируется выпустить 8 тыс. мальков стерляди. Такие природовосстановительные мероприятия мы проводим третий год. Защита и восполнение водных биологических ресурсов – один из главных приоритетов деятельности нефтяной компании «Роснефть». И мы как дочернее общество «Роснефти» нацелены на экологичность производства и минимизацию воздействия на окружающую среду, – рассказал начальник отдела по охране окружающей среды «Удмуртнефти» **Павел Вахрушев**.

В 2021 году «Удмуртнефть» выпустила в реки и водохранилища более 25 тыс. ценных пород рыб (сазана, стерляди и щуки), в 2022-м – свыше 198 тысяч. В текущем году планируется выпустить более 29 тыс. мальков. Все акции по зарыблению водоёмов проходят при участии представителей территориального управления Росрыболовства. Программа по искусственному восполнению популяции рыб будет продолжена.

Кроме этого, сотрудники «Удмуртнефти» и дочерних обществ активно участвуют в экологических субботниках, акциях по высадке деревьев и очистке водоёмов, других экологических мероприятиях. Так, в 2023 году работники предприятия приняли участие в эколого-патриотической акции «Сад памяти» и во Всероссийском субботнике «Зелёная весна».

МУЗЫКА БЕЗ ГРАНИЦ

В июне в столице России состоялся XVII Международный конкурс имени П. И. Чайковского. Это одно из крупнейших событий, значимых для мира классической музыки, отмечает председатель Ассоциации «Солнце» **Василий Рогалёв**, оно проводится раз в четыре года.

Напомним, первый конкурс состоялся в 1958 году, проводился он по двум специальностям – «фортепиано» и «скрипка». В 1962 году к конкурсным направлениям была добавлена «виолончель». Ещё одна новая категория – «сольное пение» (с отдельными премиями в номинациях мужской и женский вокал) – появилась на третьем конкурсе в 1966 году. Позже вводились новые номинации, в рамках которых соревновались участники.

Василий Рогалёв, как ценитель творчества П. И. Чайковского, называет конкурсное состязание особой площадкой: она ценна тем, что хранит память о великом композиторе, помогает открывать таланты, новые яркие имена одарённых музыкантов, популяризирует среди наших граждан достояния отечественной музыкальной культуры.

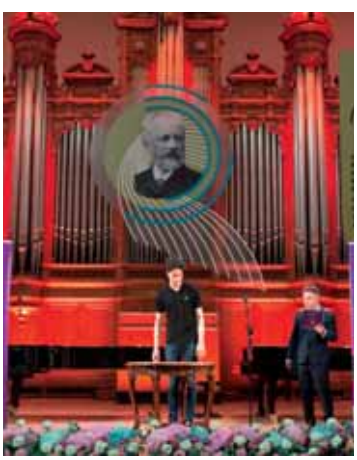

В этом году на конкурс поступило больше 700 заявок из 41 страны, было выбрано 236 исполнителей из России, Италии, США, Сербии, Казахстана, Южной Кореи, Японии, Китая, Франции, Великобритании, Грузии, Германии, Белоруссии, многих других государств. Это говорит о том, что над музыкой не властны внешние факторы, в том числе политические.

Мероприятие было открыто именитыми пианистами – это **Денис Мацуев** и **Лю Шикунь**. Конкурс проводился в шести номинациях: «Фортепиано», «Скрипка», «Виолончель», «Сольное пение», «Деревянные духовые инструменты», «Медные духовые инструменты».

Как и всегда, конкурс прошёл «на высокой ноте», открыл музыкальные дарования, подарил возможность насладиться праздником искусства!

ПРИЁМ В УДГУ-2023

В Удмуртском государственном университете рассказали о приёмной кампании текущего года. Ректор **Галина Мерзлякова** отметила, что университет с помощью информационных систем теперь будет рассчитывать, какая специальность в приоритете у поступающего, что впоследствии облегчает процедуру подачи документов.

В 2023 году УдГУ выделено 1316 бюджетных мест на образовательные программы бакалавриата и специалитета. Это меньше, чем в прошлом году. Но впервые бюджетные места появились в филиале в Можге. На программы магистратуры в этом году выделено 573 бюджетных места. «В этом году, так же как и в прошлом, было перераспределение мест в пользу высокотехнологичных направлений. На бакалавриате это «Управление в технических системах», здесь выделено 10 мест, и впервые на этой специальности открывается новый профиль «Беспилотные системы», который мы будем реализовывать в рамках программы «Приоритет 2030», – отметила Галина Мерзлякова.

Ректор также рассказала, что отдельные квоты предусматриваются для детей участников СВО: «Для детей участников СВО мы внесли дополнительно изменения в правила приёма, поэтому все, кто решит поступать к нам из этой категории, будут зачисляться на приоритетном основании».

БАНК ХЛЫНОВ

8 800 250-2-777
банк-хлынов.рф

КРЕДИТ ДЛЯ БИЗНЕСА
от банка «Хлынов»

В Топ 100 банков России
по кредитам юридических лиц*

г. Ижевск, ул. Ленина, 17

*РЕЙТИНГ КРЕДИТОСПОСОБНОСТИ ПРИСВОЕН RAEX «ЭКСПЕРТ РА» ПО РОССИЙСКОЙ НАЦИОНАЛЬНОЙ ШКАЛЕ 22.12.2020 И ЯВЛЯЕТСЯ СТАБИЛЬНЫМ (ИСТОЧНИК: RAEXPERT.RU/DATABASE/COMPANIES/HLYNOV). РЕЙТИНГ ПО РЕНТАБЕЛЬНОСТИ И ПО ВЕЛИЧИНЕ КРЕДИТНОГО ПОРТФЕЛЯ ПРИСВОЕН ПО ДАННЫМ ИНТЕРНЕТ-ПОРТАЛА BANKI.RU 01.02.2022 (ИСТОЧНИК: BANKI.RU/BANKS/RATINGS/?BANK_ID=192862). ПРЕДЛОЖЕНИЕ НЕ ЯВЛЯЕТСЯ ОФЕРТОЙ. ПОДРОБНАЯ ИНФОРМАЦИЯ ОБ УСЛОВИЯХ КРЕДИТОВАНИЯ ЮРИДИЧЕСКИХ ЛИЦ И ИНДИВИДУАЛЬНЫХ ПРЕДПРИНИМАТЕЛЕЙ – В ОФИСАХ БАНКА, ПО ТЕЛЕФОНУ 8 (800) 250-2-777 И НА САЙТЕ БАНК-ХЛЫНОВ.РФ. УСЛОВИЯ ДЕЙСТВИТЕЛЬНЫ НА ДАТУ 27.02.2023 Г. КОММЕРЧЕСКИЙ БАНК «ХЛЫНОВ» (АКЦИОНЕРНОЕ ОБЩЕСТВО). ЛИЦЕНЗИЯ ЦБ РФ № 254.

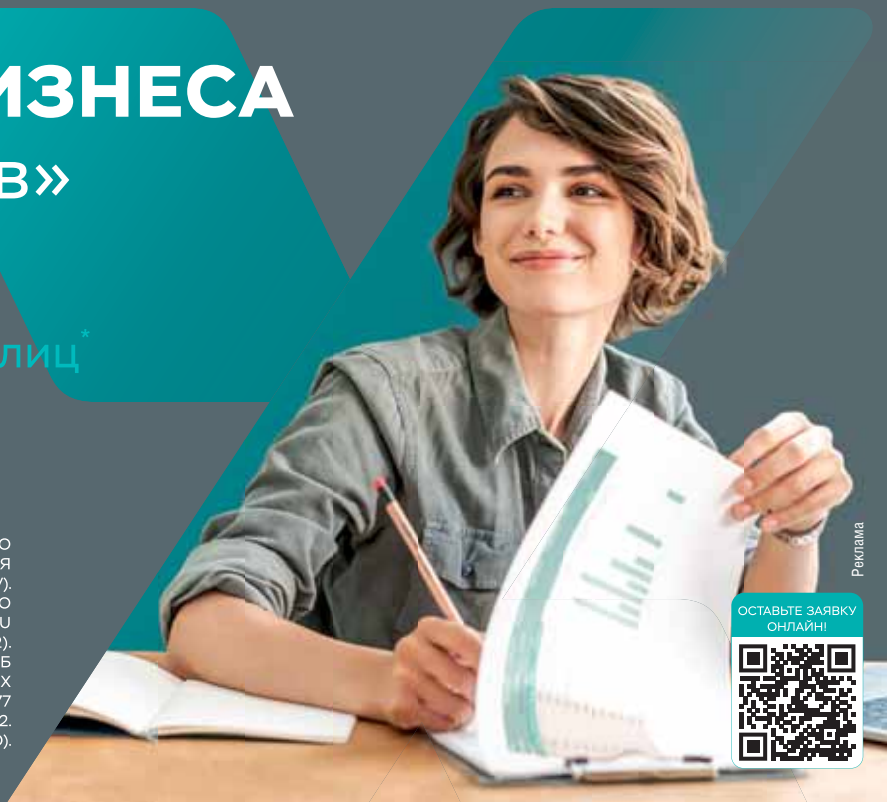

Реклама

ОСТАВЬТЕ ЗАЯВКУ ОНЛАЙН!

ОЛЕГ ГАРИН

РАБОТАЕМ ЕДИНОЙ КОМАНДОЙ

Олег Гарин по праву имеет репутацию одного из самых энергичных депутатов Госдумы: активная работа в комитете, на парламентских сессиях, встречи с жителями и, конечно, постоянные поездки в Донбасс. «Деловая Репутация» попросила его рассказать о том, что удалось сделать за минувшие шесть месяцев 2023 года и что – в дальнейших планах.

БЕЗУСЛОВНО, МОЙ ПРИОРИТЕТ – ВОПРОСЫ РЕСПУБЛИКИ

СВОих не бросаем!

Нынешний год для нас с коллегами начался очень динамично. Мы все понимаем, какое непростое время переживает наша страна. Все нормативные акты, которые касаются СВО, мы принимаем единогласно и очень быстро. Это яркий пример, когда все органы власти и даже все партии практически не спорят между собой. Потому что все понимают, что сегодня как никогда нам всем очень важно быть вместе.

Наряду с выработкой законодательных общефедеральных проектов, мы в каждодневном режиме занимаемся решением конкретных вопросов по обращениям простых людей, проблем, за каждой из которых – человеческие судьбы.

Обращений очень много. Одни из самых сложных и самых важных – это обращения по военнопленным. На данный момент у нас получилось вернуть домой трёх земляков, и я благодарю всех, кто помогал нам решить эти вопросы, – и представителей Министерства обороны, и аппарат Уполномоченного по правам человека, и моего коллегу-депутата **Шамсаила Саралиева**. Мы продолжаем взаимодействовать с ними, потому что есть ещё наши земляки, которые находятся в плену, и очень важно, чтобы они вернулись домой.

В целом я считаю, что работа по помощи участникам СВО в Удмуртской Республике выстроена на высоком уровне. Я просто напомню, что мы вместе – и за это большое спасибо всем жителям

ПРЕДЛОЖЕНИЕ ОТ УДМУРТИИ: ДАТЬ ПРАВО НА ПОЛУЧЕНИЕ БЮДЖЕТНЫХ КРЕДИТОВ МУНИЦИПАЛИТЕТАМ. Сейчас мы стараемся провести этот вопрос, в том числе я обращаюсь в органы власти и как руководитель общественной организации «Союз представительных органов РФ».

республики – отправили в зону СВО уже более 600 т различных гуманитарных грузов. Раньше эта работа проводилась через фонд «Сообщество», сейчас у нас добавился филиал фонда «Защитники Отечества», инициированный президентом. В нём уже работают 36 социальных координаторов, которые будут непосредственно заниматься поступающими вопросами, сопровождать этих людей, а к концу года количество координаторов должно увеличиться до 80. Причём в их числе есть и ребята, которые сами были на СВО, и родные и близкие тех, кто, к сожалению, погиб, и тех, кто сейчас там находится. Поэтому для них эта работа точно не будет формальной.

Мы встречались с руководителем филиала **Максимом Шумихиным** и координаторами, и я рассказывал им о той работе, которая проводится в Госдуме для поддержки участников СВО и членов их семей, и о нововведениях в этой сфере, которые появляются практически еженедельно.

Поддержка и общение, которые очень важны

Мы напрямую взаимодействуем с фондами, которые работают в Удмуртской Республике, с волонтёрами. Многие обращаются по доставке гуманитарных грузов или по тем или иным вопросам, связанным с поездками в зону СВО, потому что я и сам совершил уже достаточно много поездок в Донбасс, Запорожскую и Херсонскую области. За это время удалось увезти большое количество самых разных грузов.

Например, предприниматель из Воткинска **Иван Алалыкин** передал 3000 пар обуви. Активен благотворительный фонд «Право быть женщиной» во главе с **Еленой Галеевой**. Яркой была последняя наша поездка, когда мы смогли увезти три «уазика», квадрокоптеры, тепловизоры и гуманитарный груз. Тогда нам вместе с депутатами Городской думы Ижевска **Бахрузом Гумбатовым**, **Александром Головиным**, предпринимателем **Сергеем Климовым** и другими членами нашей команды удалось также побывать в подразделениях, пообщаться с бойцами. Для них эта помощь очень важна. Они знают, что их никто не забывает, и, безусловно, очень высоко оценивают помощь – там всегда что-то да нужно.

Напомню, что мы одни из первых открыли в Удмуртии памятник участникам СВО. Здесь я хочу поблагодарить своих коллег-депутатов и просто неравнодушных людей – это **Юрий Федоров**, наш сенатор, **Алексей Малюк** и **Сергей Сидоров**, депутаты Госсовета, **Александр Емшанов**, предприниматель.

И буквально недавно с коллегами – к нам подключился **Виктор Дьяков**, тоже депутат Госсовета – привозили в Удмуртию группу «Новороссия» **Романа Разума**. Мы познакомились ещё в мою первую поездку в Донбасс.

Один концерт прошёл на Центральной площади, а второй организовали для родных, близких участников и погибших в ходе специальной военной операции. Я был в зале, видел, как люди вставали со слезами на глазах, слышал, как они благодарят, – эти эмоции передать невозможно! Конечно, здесь большое спасибо и Роману, и всей его команде. И спасибо всей нашей команде – и депутатам, и администрации главы и правительства, и администрации Ижевска, которые очень помогли.

Сейчас в планах – привезти детей из Запорожья, больше 20 ребят, чтобы они познакомились с нашей республикой и немного здесь отдохнули.

Занимаемся решением и других вопросов, связанных с проведением специальной военной операции. Один из самых наболевших – кадровый голод. Нагрузка на наши заводы увеличилась, и им необходимы люди. О кадровом голоде всё больше говорят и предприниматели.

Не так давно я проводил межрегиональное совещание, на котором обсуждали, как привлечь

СЕЙЧАС В ПЛАНАХ – ПРИВЕЗТИ ДЕТЕЙ ИЗ ЗАПОРОЖЬЯ, БОЛЬШЕ 20 РЕБЯТ, ЧТОБЫ ОНИ ПОЗНАКОМИЛИСЬ С НАШЕЙ РЕСПУБЛИКОЙ И НЕМНОГО ЗДЕСЬ ОТДОХНУЛИ

Олег ГАРИН,
депутат Государственной Думы Российской Федерации

КАПРЕМОНТ В 2022 ГОДУ ПРОШЁЛ В 15 ШКОЛАХ, В ЭТОМ ГОДУ РАБОТЫ ЗАВЕРШАТСЯ В 23 УЧРЕЖДЕНИЯХ ОБРАЗОВАНИЯ

кадры, а затем по этому же вопросу собирались и в правительстве Удмуртской Республики с нашими предприятиями. Мы ищем механизмы, как популяризировать рабочие профессии и готовить кадры так, чтобы они потом могли идти работать на завод без необходимости их переучивать.

Естественно, во главе этого процесса должна быть республика, потому что, как известно, сейчас уже есть конкуренция за кадры и между регионами. В Удмуртии мощные заводы, это оборонный щит нашей страны, и от этой работы очень многое зависит. Мы договорились, что подготовленные предложения будем передавать на федеральный уровень.

Экономическая основа и наказы жителей

Вот так мы перешли с вами к экономическим вопросам, без которых тоже – никуда, тем более что мы видим, какая непростая ситуация в свете наложенных санкций, когда нам пытаются перекрыть все пути. Безусловно, мой приоритет – вопросы республики. Мы с депутатами Госдумы от Удмуртии работаем командой, потому что только вместе можно достичь результата. Задачи перед нами ставит глава УР **Александр Владимирович Бречалов**.

Один из ключевых вопросов – финансовые ресурсы для реализации тех или иных проектов. С **Андреем Константиновичем Исаевым**, **Ларисой Николаевной Бурановой** оперативно отработали и вынесли на обсуждение предложение нашего Министерства финансов увеличить сумму бюджетных кредитов в стране, чтобы можно было ещё больше заместить коммерческих займов. Это хороший инструмент, и надо сказать спасибо правительству Удмуртской Республики, что оно им профессионально пользуется. Да, государственный долг региона довольно большой, но основная часть его – это теперь уже бюджетные кредиты, что, безусловно, даёт возможность сильно экономить на обслуживании долга. В этой связи от Удмуртии было и ещё одно предложение: дать право на получение бюджетных кредитов муниципалитетам. Сейчас мы стараемся провести этот вопрос, в том числе я обращаюсь в органы власти и как руководитель общественной организации «Союз представительных органов РФ».

Ещё из важного – мы внесли изменения в 44-ФЗ. Нередко заказчики сталкивались с недобросовестными подрядчиками, из-за чего не могли вовремя ввести объекты в строй. Теперь высшим должностным лицам регионов дано право принимать решения о заключении прямых договоров по тем или иным направлениям.

Удмуртская Республика – это промышленный регион, и для наших предприятий очень важен вопрос импортозамещения. Сегодня мы вместе с ними формируем наши предложения, чтобы доносить их на федеральный уровень.

В своё время я выбрал работу в комитете по транспорту и развитию транспортной инфраструктуры не только потому, что у меня есть определённые компетенции в этом вопросе, но и потому, что был очень большой запрос от жителей Удмуртии как раз по дорогам. Здесь нам с коллегами за последнее время тоже удалось достичь некоторых успехов. В 2021 году мне поручили выступить при формировании бюджета на заседании «Единой России» с участием **Дмитрия Анатольевича Медведева** с предложением по увеличению финансирования на ремонт региональных и межмуниципальных дорог. Сначала предлагалось в 2022 году выделить

ЕЩЁ ОДИН ВОСТРЕБОВАННЫЙ ПРОЕКТ – ЭТО МОДЕРНИЗАЦИЯ ПОЧТОВЫХ ОТДЕЛЕНИЙ. Президент его поддержал, и в прошлом году смогли модернизировать в республике 18 отделений, а в этом план уже 26.

на это 30 млрд рублей. Наше предложение было увеличить финансирование по году до 50 млрд, а всего – на 60 млрд руб. плюсом к деньгам, запланированным на 2022–2024 годы. Предложения были поддержаны.

Как итог – в прошлом году Удмуртия по этому направлению получила 904 млн руб., в этом году цифра уже больше 1 млрд рублей. Безусловно, это совместная работа с правительством республики, готовность документов с их стороны позволяет получать средства на большее количество объектов.

Очень важен проект «Формирование комфортной городской среды». В этом году мы впервые получаем на него такие большие средства от Федерации – более 700 млн рублей. Это произошло благодаря тому, что три города – Глазов, Сарапул и Воткинск – стали победителями конкурса среди исторических поселений и малых городов. Я тоже горжусь тем, что плотно помогал в подготовке проекта одному из наших городов. Средства, которые мы получаем по этому направлению, очень важны, ведь мы видим, как города меняются к лучшему. И это, конечно, опять же наша общая, совместная работа. Как и контроль за реализацией: не выполним обязательства – регион могут снять с финансирования, и нам сложно будет его вернуть.

Очень радует позитивный настрой простых людей. Когда мы ездим по городу, обязательно беседуем с жителями, и все они работу по благоустройству оценивают положительно. Нашу с ними совместную работу. Ведь в этом проекте очень важно, что люди сами изначально выбирают, что нужно сделать, а потом ещё следят за качеством работ.

Когда мы шли на выборы 2021 года, жители представили нам больше 100 000 предложений в Народную программу «Единой России». Многие из них приняты в работу. Например, люди обратились с просьбой не только строить, но и проводить капитальные ремонты школ. Мы вышли с этим предложением, президент поддержал, и с 2022 года программа начала действовать. В прошлом году мы начали ремонтировать 15 школ, в этом году работы завершатся уже на 23 объектах (с учётом тех школ, где был запланирован двухгодичный ремонт). Что очень важно, в этой работе активно участвуют педагогическое и родительское сообщества. Принято решение о том, чтобы расширить этот формат и включить в программу ремонта средние специальные учебные заведения. А сейчас обсуждаем и ремонты детских садов.

И ещё один проект, который тоже очень востребован сегодня, – это модернизация почтовых отделений. В отдалённых сельских населённых пунктах это настоящая точка притяжения, ведь там можно получить все услуги. Поэтому мы по наказу людей тоже вышли с таким предложением, президент его поддержал, и в прошлом году смогли модернизировать в республике 18 отделений, а в этом план уже 26.

Всё это – результаты нашей совместной работы с руководством Удмуртской Республики, региональными и федеральными органами власти, депутатским корпусом, общественностью и жителями. Мы работаем единой командной, а по-другому результатов достичь невозможно.

ИЗ УДМУРТИИ В ЗОНУ СВО ОТПРАВЛЕНО УЖЕ БОЛЕЕ 600 Т РАЗЛИЧНЫХ ГУМАНИТАРНЫХ ГРУЗОВ

УДМУРТИЯ НА ПМЭФ-23. ИТОГИ И СОГЛАШЕНИЯ

С 14 по 17 июня проходил Петербургский международный экономический форум (ПМЭФ). Делегация от Удмуртской Республики, которую возглавлял глава региона **Александр Бречалов**, традиционно приняла участие в деловой программе мероприятия. За два дня работы ею проведено более 10 встреч, подписано шесть соглашений, общая сумма которых составила более 6,6 млрд рублей.

Строительство логистического комплекса с компанией «Логсервис 21»

Соглашение с первым резидентом ОЭЗ «Ижевск». Компания «Логсервис 21» построит логистический центр площадью 20 тыс. кв. метров. Инвестиции в проект на всех этапах составят порядка 1,2 млрд рублей.

Запланировано четыре этапа. Первый завершат в 2024 году. Центр будет обслуживать несколько товарных потоков, организует временное хранение, сортировку грузов, приём и отправку товаров.

Сообщается, что компании «Логсервис 21» будут доступны преференции резидента ОЭЗ: нулевая ставка по налогу на имущество, транспорт, землю и ставка 2% по налогу на прибыль, инженерная инфраструктура, а также действие свободной таможенной зоны.

Поддержка импортозамещения в Удмуртии от ПСБ

Соглашение предполагает взаимодействие и развитие отношений по вопросам импортозамещения на территории Удмуртии. В частности, ПСБ обеспечит внедрение и реализацию специальных финансовых продуктов и инструментов, необходимых для создания и расширения импортозамещающих производств в республике.

ПСБ также примет участие в инвестиционных проектах и программах, направленных на поддержку предпринимателей региона, занимающихся импортозамещением.

Производство горнодобывающей техники на «Ижнефтемаше»

Александр Бречалов и генеральный директор группы компаний «Римера» **Станислав Великий** подписали соглашение о реализации инвестиционных проектов на территории Удмуртии. «Ижнефтемаш» к 2026 году освоит производство более 15 типов спецтехники для подземной горной добычи полезных ископаемых.

По прогнозу, предприятие будет самостоятельно изготавливать до 80% узлов и агрегатов новой линейки оборудования. При реализации проекта дополнительно будет создано более 150 рабочих мест.

Замена тепловых сетей Ижевска от «Т Плюс»

Генеральный директор «Т Плюс» **Александр Вилесов** обсудил с Александром Бречаловым итоги отопительного сезона, а также реализацию текущих проектов компании. Сейчас «Т Плюс» занимается подготовкой Ижевска к отопительному сезону. В планах – замена 35,5 км тепловых сетей, из которых 32 км обновят по концессии с городом.

В числе приоритетных задач – реализация проектов по ДПМ-2 на Ижевской ТЭЦ-2. На сегодняшний день монтаж нового оборудования выполнен на 30%. Всего на реновацию станции будет направлено 11 млрд руб. до конца 2026 года.

ОБНОВЛЁННЫЙ ИНВЕСТИЦИОННЫЙ АУДИТ ВЫДЕЛИЛ ЧЕТЫРЕ ПРИОРИТЕТНЫХ КЛАСТЕРА для развития экономики и импортозамещения в Удмуртии: станкостроение, электротранспорт, беспилотники и промышленные системы управления.

Работа по цифровизации региона и подготовке ИТ-кадров с компанией «1С»

Александр Бречалов и директор фирмы «1С» **Борис Нуралиев** обсудили результаты в рамках соглашения о сотрудничестве в области информационных технологий, а также рассмотрели перспективные направления взаимодействия в области региональной цифровизации: развитие образовательной ИТ-среды для школьников и организация бесплатного обучения программированию на 1С.

Строительство завода с АО «ТВЭЛ» и ООО «Русатом МеталлТех»

Правительство Удмуртской Республики, АО «ТВЭЛ» и ООО «Русатом МеталлТех» (входит в Топливную компанию Росатома «ТВЭЛ») заключили соглашение о сотрудничестве в реализации инвестиционных проектов. Ключевая инициатива – проект по созданию крупнотоннажного производства постоянных редкоземельных магнитов на территории Глазова.

Для этого создадут промышленный парк общей площадью 20 га с перспективой увеличения до 60 гектаров. Завод по изготовлению постоянных редкоземельных магнитов станет первым подобным производством в России.

Сотрудничество с компанией S+Консалтинг (Группа ПСБ)

Удмуртия и компания S+Консалтинг (Группа ПСБ) представили результаты инвестиционного аудита региона. Главной задачей аудита стало выявление инвестиционных возможностей Удмуртии для локализации импортозамещающих производств. В качестве перспективных были определены четыре кластера: станкостроение, электротранспорт, беспилотные летательные аппараты и промышленные системы управления. Потенциальный объём частных инвестиций в такие проекты может превысить 40 млрд рублей.

Соглашение о взаимодействии со СберЛизинг

Документ, подписанный Александром Бречаловым и генеральным директором «Сбербанк Лизинг» **Вячеславом Спировым**, касается сотрудничества по вопросам, связанным с реализацией инвестиционных и нацпроектов. Оно затрагивает промышленность, здравоохранение, сельское хозяйство, ЖКХ, транспорт, дорожную инфраструктуру.

Как сообщил Вячеслав Спиров, существенная часть нового бизнеса СберЛизинга в Удмуртии приходится на автолизинг и лизинг спецтехники, в том числе сельскохозяйственной, так как аграрный сектор занимает значительную долю в экономике республики.

Также вместе со Сбером Удмуртия запустит проект «Карта жителя Удмуртской Республики», которую можно будет использовать как проездной в общественном транспорте, предъявлять в поликлинике вместо паспорта, полиса и других документов.

ОТ ПЕРВОГО ЛИЦА

Александр БРЕЧАЛОВ,
глава Удмуртии:

– На ПМЭФ этого года мы привезли в первую очередь возможности. Первая и главная – обновлённый инвестиционный аудит. В нём мы выделили четыре приоритетных кластера для развития экономики и импортозамещения: станкостроение, электротранспорт, беспилотники и промышленные системы управления. Потенциальный объём частных инвестиций в такие проекты – более 40 млрд рублей. В текущей парадигме это крайне востребованные направления, взять хотя бы беспилотники. Сейчас локальный рынок БПЛА оценивается на уровне порядка 50 млрд рублей, и только 40% – это российские производители, всё остальное мы привозим, в основном из Китая. Наша задача, чтобы к 2030 году каждый второй беспилотник производился в Удмуртии.

Источник: фотохост-агентство РИА Новости
Автор: Илья Питалев

РЕГИОНЫ ПФО НА ПМЭФ

С 14 по 17 июня прошёл 26-й Петербургский международный экономический форум. В этом году его посетили 17 тыс. представителей 130 стран и территорий. Страной-гостем ПМЭФ стали Объединённые Арабские Эмираты. Заключено более 900 соглашений на сумму 3 трлн 860 млрд рублей.

ФОРУМ «РОССИЯ – СПОРТИВНАЯ ДЕРЖАВА» ПРОЙДЁТ В ПЕРМИ

О наиболее заметных инфоповодах соседей Удмуртии по ПФО на полях ПМЭФ – в материале «Деловой Репутации». Отметим, что на момент сдачи номера ещё не все итоги участия в форуме подведены, в частности, не у всех «подбиты» окончательные объёмы инвестиций. Однако общая картина уже выстроилась.

РЕСПУБЛИКА БАШКОРТОСТАН

Башкирия подписала десятки соглашений о реализации инвестиционных проектов, намерениях и сотрудничестве. Общая сумма по ним, по словам главы региона **Радия Хабирова**, «дотянет» до 100 млрд рублей. Показатель будет в полтора раза больше прошлогоднего, когда республика заключила соглашения на 65 млрд рублей.

Соглашения:

- С мэром Москвы **Сергеем Собяниным** о сотрудничестве в сфере развития беспилотных авиационных систем. Аккредитованные в Башкирии беспилотные комплексы смогут проходить испытания в лётном центре индустриального парка «Руднево» в Москве, здесь будут также обучать операторов летательных аппаратов.
- С Донецкой Народной Республикой о сотрудничестве в промышленном секторе. В его рамках компании ДНР смогут стать участниками мебельного, машиностроительного и промышленного кластеров Башкирии.
- С главой белорусского холдинга «Амкодор» **Александром Шакутиным** о создании научно-технологического центра в республике.
- С Российским экологическим оператором (РЭО) о возведении трёх мусоросортировочных комплексов, объектов по утилизации и размещению ТКО. Глава РЭО **Денис Буцаев** отметил, что общая мощность объектов составит более 600 тыс. т отходов в год.
- С компанией «ЭКО-культура» о строительстве в регионе высокотехнологичного тепличного

В ЭТОМ ГОДУ ПМЭФ ПОСЕТИЛИ 17 ТЫС. ПРЕДСТАВИТЕЛЕЙ 130 СТРАН И ТЕРРИТОРИЙ.
Заключено более 900 соглашений на сумму 3 трлн 860 млрд рублей.

комплекса по выращиванию томатов, объём инвестиций в проект составит 10 млрд рублей;

■ С Росагролизингом о поставке в 2023 году аграриям Башкирии сельхозтехники на 4,5 млрд рублей.

■ С авиакомпаниями «Азимут» и Red Wings о запуске новых прямых рейсов из Уфы в Китай, Грузию и Израиль.

КИРОВСКАЯ ОБЛАСТЬ

Общая сумма привлечённых в Кировскую область инвестиций составила 57,9 млрд рублей. Это более чем в 10 раз больше, чем в прошлом году. В 2022 году сумма была 5 млрд, в 2021 году – 1,3 млрд руб., отметил заместитель председателя правительства региона **Михаил Сандалов.**

Соглашения:

■ С ПАО «Татнефть» о строительстве на территории Кировской области сети АЗС и комплексов компании.

■ С ПАО «Газпром» о газификации и догазификации населённых пунктов региона, соцподдержке жителей в вопросах подключения их домовладений к сетям газоснабжения, развитии рынка газомоторного топлива.

■ С ПАО «Т Плюс» о сотрудничестве правительства региона и компании в осенне-зимний период 2023–2024 годов и о социально-экономическом партнёрстве.

■ С ПАО «Сбербанк России» о реализации инвестиционных проектов, включая строительство на территории Кировской области кампуса мирового уровня, внедрение цифровых технологий, стимулирование научно-исследовательской и инновационной деятельности для создания передовых сервисов.

■ С Банком ВТБ о расширении сотрудничества по развитию и внедрению современных банковских технологий и банковской инфраструктуры, разработке и реализации совместных инвестиционных проектов, поддержке инновационного развития промышленного комплекса, развитию системы кредитования на территории Кировской области.

НИЖЕГОРОДСКАЯ ОБЛАСТЬ

Делегация области во главе с губернатором **Глебом Никитиным** привезла с форума более 20 соглашений. «Для меня очень важно, чтобы соглашения, которые мы подписываем на ПМЭФ, несли за собой результат, были первым шагом к большим преобразованиям», – подчеркнул глава региона.

Соглашения:

■ С АО «Научно-производственное предприятие «Радар ммс» и АО «Центральное конструкторское бюро по судам на подводных крыльях имени Р. Е. Алексеева» о создании Центра беспилотных авиационных систем в Нижнем Новгороде.

■ С АО «Аурат» о создании в Нижегородской области предприятия по производству коагулянтов и нефтехимической продукции. Объём инвестиций в проект составит 14 млрд рублей. Благодаря его реализации будет создано 1500 новых рабочих мест.

■ С ООО «Кстово Девелопмент» (входит в ГК «Рейвен Раша») о строительстве второй очереди логистического парка «Волга», расположенного в 7 км от Нижнего Новгорода. Общая площадь нового здания составит 45 тыс. кв. м. Там расположатся складские и офисные помещения. Объём инвестиций оценивается в 2,5 млрд рублей. Планируется создание 800 новых рабочих мест.

ПЕРМСКИЙ КРАЙ

Министр экономического развития Пермского края **Эдуард Соснин** заявил, что регион подписал более 15 соглашений. Кроме того, руководство региона во главе с губернатором **Дмитрием Махониным** провело более 40 деловых встреч.

Соглашения:

■ С АНО «Форум «Спортивная Держава» о проведении форума «Россия – спортивная держава» в Перми.

■ С «Роскосмосом» об участии госкорпорации в промышленной кооперации с предприятиями региона, в том числе по созданию серийного производства перспективных двигателей РД-191 и

ТРОЙКА ЛИДЕРОВ ПО ЗАКЛЮЧЁННЫМ СОГЛАШЕНИЯМ: ЛЕНИНГРАДСКАЯ ОБЛАСТЬ – 30 СОГЛАШЕНИЙ НА СУММУ БОЛЕЕ 900 МЛРД, САНКТ-ПЕТЕРБУРГ – БОЛЕЕ 50 СОГЛАШЕНИЙ НА 414 МЛРД, КРАСНОДАРСКИЙ КРАЙ – 24 СОГЛАШЕНИЯ НА 331 МЛРД РУБЛЕЙ

других инвестиционных проектах, а также о создании программ подготовки кадров для космической отрасли.

■ С ПАО «КАМАЗ» по развитию городского наземного пассажирского электрического транспорта. Подписание договора прошло в присутствии полномочного представителя президента РФ в Приволжском федеральном округе **Игоря Комарова**.

■ С IT-компанией Sitronics Group об инвестировании в развитие ООО «Пермская судоверфь». На этом предприятии производятся причалы для речных судов, в том числе на электрической тяге. Сейчас рассматривается вопрос о возможности производства там самих судов.

САМАРСКАЯ ОБЛАСТЬ

Правительство области заключило с представителями госкорпораций, федеральных структур и крупного бизнеса ряд соглашений, обеспечив приток в областную экономику свыше 100 млрд рублей. О реализации совместных социальных проектов регион договорился с Федеральным медико-биологическим агентством, компаниями «НОВАТЭК», «Лукойл», «Акрон Холдинг» и «АвтоВАЗ».

МЕЖДУНАРОДНЫЙ МЕЖВУЗОВСКИЙ КАМПУС IT-НАПРАВЛЕНИЯ НА 5 ТЫС. МЕСТ ПОЯВИТСЯ В САМАРСКОЙ ОБЛАСТИ

Соглашения:

■ С компанией «Транспорт будущего» о серийном выпуске беспилотных авиационных систем (БАС). Объём инвестиций – 20 млрд рублей. Соглашение предусматривает полный цикл производства беспилотников – от разработки, проектирования и проведения лётных испытаний до серийного производства, подготовки кадров, постпродажного обслуживания, сервиса и создания сети потребления.

■ Со структурой ВЭБ – компанией «ПроКампус №1» о строительстве Международного межвузовского кампуса IT-направления на 5 тысяч мест. Площадь объекта составит 143,3 тыс. кв. м. Масштабная инициатива будет реализована в рамках нацпроекта «Наука и университеты».

САРАТОВСКАЯ ОБЛАСТЬ

Подписаны соглашения с бизнесом на сумму свыше 50 млрд рублей. Члены делегации Саратовской области заключили соглашения о строительстве и модернизации восьми промышленных предприятий в регионе. Об этом сообщили в пресс-службе губернатора **Романа Бусаргина**. Инвесторы заинтересованы в развитии тяжёлой промышленности, агропромышленного комплекса, добычи полезных ископаемых. В рамках реализации проектов планируется создать более 2 тыс. новых рабочих мест.

Соглашения:

■ С Союзом китайских предпринимателей в России «ЭЛУС» о привлечении инвестиций и совместной реализации проектов в Саратовской области. Для этого предполагаются совместные мероприятия, поддержка инвестпроектов, взаимодействие организаций, научных центров и органов государственного управления.

■ С нефтегазовой компанией «Диалл Альянс» о росте добычи нефти и газа в области за счёт вовлечения в эксплуатацию Павловского, Непряхинского и Липовского месторождений. Планируемый объём инвестиций – 6,5 млрд рублей.

■ С компанией «Юнигрин Энерджи» о строительстве солнечной электростанции в Александрово-Гайском районе. Её предварительная мощность может составить 72 мегаватта, окончательная станет известна по итогам проектирования объекта. Инвестиции могут достигнуть 5 млрд рублей.

РЕСПУБЛИКА ТАТАРСТАН

Делегация приняла активное участие в форуме. Как отметил раис республики **Рустам Минниханов**, было подписано 11 соглашений. Проведены важные встречи с партнёрами республики из Китая, Узбекистана, ОАЭ, Египта. Также обсудили вопросы сотрудничества с руководителями ведущих российских компаний.

Соглашения:

■ С ООО «1С» и АО «Элемент» о сотрудничестве в области информационных технологий.

■ Со Ставропольским краем о расширении сотрудничества, в частности, по таким направлениям, как машиностроение, поставка холодильного и медицинского оборудования. Товарооборот между Татарстаном и Ставропольем составляет порядка 3,5 млрд рублей. Республика поставляет в край грузовики, нефтехимическую продукцию и шины, а из Ставрополья поступают лекарства, удобрения и минеральная вода.

■ С Российско-Эмиратским деловым советом о партнёрстве.

ВЛАДИСЛАВ ШУЛАЕВ

XXVI ПМЭФ. ПОСЛЕСЛОВИЕ

Главные выводы ПМЭФ-2023 были сформулированы на пленарном заседании 16 июня и нашли многократное отражение в медиа. При этом остался ряд акцентов и особенностей ПМЭФ-2023, которые были не так заметны. Но они заслуживают внимания.

В 2023 году как-то очень активно форуму добавляли его порядковый номер римскими цифрами – XXVI. В последний раз такое число на таком уровне раскручивали в 1981 году в связи с XXVI съездом соответствующей партии.

● На ПМЭФ-2023 увеличилось число спикеров с альтернативными привычным для ПМЭФ подходам к видению настоящего и будущего России – **Сергей Глазьев**, **Александр Дугин** и другие. Строгий тайминг ПМЭФ при этом не всегда сочетался с развернувшимися дискуссиями.

● Ещё большее влияние в этом направлении оказало участие в форуме военкоров. В связи с этим идеологический контраст между всенародными сборами на СВО и затратными стендами стал ещё более очевиден.

● Надо отметить, что значительно сократилась ранее обширная неформальная часть форума в пространстве Санкт-Петербурга.

● Цены на участие в ПМЭФ, включая «входной билет» и другие необходимые расходы, подняли ряд справедливых вопросов об эффективности мероприятия. В этом году ПМЭФ был весьма результативным с точки зрения заключения договоров и корпорациями, и ведомствами, и регионами, но вопросы остались.

● По оценке содержательной части ПМЭФ мнения серьёзно разделились. Прежний визионерский «флёр» форума, вероятно, не всегда подходил к ситуации, когда нужно было находить механизмы и мотивацию для решений «здесь и сейчас».

● Этот запрос сфокусированности на текущей ситуации нашёл подтверждение в том, что в ходе форума регионы и министерства больше говорили о сделанном и достигнутом, о будущем – через подписанные соглашения или, как минимум, договорённости (за которые должно спроситься через год).

● В повестке форума сократились географические доминанты, характерные для предыдущих лет – в частности, развитие Арктики и поворот на Восток. Предполагавшийся акцент «поворота на Юг» в итоге не прозвучал, хоть он и был представлен на пленарном заседании президентом Алжира.

● И нужно отметить, что в числе самых активных «участников» ПМЭФ-2023 были беспилотники. Они были представлены на стендах, фигурировали в соглашениях, являлись главными действующими «лицами» в панельной дискуссии «Архитектура освоения неба. Облик новой экономики 2035». На этой панельной дискуссии, например, выступил замдиректора по инновациям «Финко» **Вадим Кузнецов**. А «Ижевские беспилотные системы» были включены как участники в соглашение о проекте, в рамках которого оператор беспилотников «БАС» в условиях Арктики планирует испытать не менее пяти беспилотников (два конвертоплана, два лёгких самолёта и один мультиротор производства компаний «Геоскан», «Ижевские беспилотные системы» и авиазавода «Прогресс»). Кстати, эта новость, по данным системы «Медиалогия», дала 35 публикаций с 16 по 20 июня.

● БПЛА ещё пять лет назад представляли Удмуртию на ПМЭФ. Вероятно, с учётом XXVI ПМЭФ стоит усилить беспилотники в качестве «амбассадоров» Ижевска и Удмуртии как территории технологического лидерства. ●

Владислав ШУЛАЕВ,
эксперт коммуникационного агентства АГТ, Москва

ПО ОЦЕНКЕ СОДЕРЖАТЕЛЬНОЙ ЧАСТИ ПМЭФ МНЕНИЯ СЕРЬЁЗНО РАЗДЕЛИЛИСЬ

Источник: фотохост-агентство РИА Новости, автор Алексей Майшев

18 ЛЕТ ПРЕОБРАЖАЕМ ГОРОД

18-летие – значимая дата и для человека, и тем более для предприятия. В текущем году в пору совершеннолетия – силы, возможностей, опыта, компетенций – вступила ГК «БС-Сервис», компания с разными направлениями деятельности, но единой ключевой целью. Об особенностях «чистого» бизнеса – в интервью её основателя и руководителя **Романа Вахитова**.

Роман ВАХИТОВ,
руководитель ГК «БС-Сервис», сопредседатель УРРО общественной организации «Деловая Россия»

– Роман Наильевич, 18 лет назад становление группы компаний «БС-Сервис» началось с регистрации ИП Вахитов Р. Н., который выполнял небольшие объёмы работ по содержанию городских территорий. Чем вас привлекло это направление?

– Мне тогда тоже исполнилось 18. Я учился на первом курсе университета и находился в поисках работы. Оказалось, что администрации Октябрьского района Ижевска требовались газонокосильщики, и я заключил свой первый договор. Эта деятельность заинтересовала своей визуальной отдачей: городские улицы моментально преображались. Кроме того, я понял, что в Ижевске существует потребность в содержании территорий, а значит, данное направление можно масштабировать. Так в 2014 году мы начали выполнять большие объёмы работ. Чтобы делать всё быстро и качественно, решил купить Gianni Ferrari – за рубежом этот трактор активно используется в благоустройстве, а в России его практически не встретить. В банке сильно удивились: оказалось, что я первый человек в Удмуртии, который оформляет «Феррари» в кредит, да ещё и трактор. В прошлом году ему в помощь приобрели трактор Avant. Сейчас у нас сформирован большой парк профессионального оборудования, мы обслуживаем свыше 3,5 млн кв. м придорожных городских газонов.

– В последнее время особое внимание уделяется созданию благоустроенной, комфортной городской среды. Есть ли принципиальные отличия в данных работах сейчас и, скажем, лет десять назад?

– Раньше всё благоустройство сводилось к тому, чтобы заасфальтировать территорию, разбить газон и поставить турник. Но за последние годы данная сфера претерпела серьёзную эволюцию и теперь находится на высочайшем уровне с точки зрения используемых решений, материалов, технологий. А многим организациям, которые занимались этим десять лет назад, как они сами говорят, сейчас проще построить 20-этажный дом, чем сделать благоустройство. Это очень сложная и многогранная задача, при решении которой учитывается множество факторов.

– Ваша компания также занимается благоустройством. В чём особенность проектов, которые реализуются при её участии?

– Мы строим как общественные пространства – парки, скверы, набережные, общедоступные для жителей города и туристов, так и благоустраиваем дворовые территории. Любой застройщик заинтересован в скорейшем вводе в эксплуатацию многоквартирного дома. Поэтому мы приступаем к благоустройству параллельно со строительством, ещё на этапе кирпичной кладки. Делаем свою работу добросовестно, обеспечивая эффективный производственный процесс и экономя время застройщиков. На протяжении последних лет собственными силами выполняем благоустройство всех жилых комплексов девелопера федерального уровня «Железно». В текущем году получили лицензию на проектирование. Опыт в этой сфере позволяет нам видеть, какие изменения необходимо внести в проект, чтобы он стал ещё более интересным и надёжным. Наглядный пример – стадион в пос. Ягул. Если бы мы не предложили заказчику выполнить водоотведение, которое изначально не предусмотрели, через несколько лет он пришёл бы в негодность.

ЛЮБОЙ ЗАСТРОЙЩИК ЗАИНТЕРЕСОВАН В СКОРЕЙШЕМ ВВОДЕ В ЭКСПЛУАТАЦИЮ многоквартирного дома. Поэтому мы приступаем к благоустройству параллельно со строительством, ещё на этапе кирпичной кладки.

Строительство стадионов – ещё одно направление, в котором мы сильны. За четыре года компанией построено восемь стадионов, в том числе такие знаковые, как два стадиона школы футбола «Зенит – Ижевск», один из которых – с единственным в Удмуртии полем с подогревом, получившим аккредитацию Российского футбольного союза, стадион им. Г. А. Кулаковой в пос. Италмас.

В Кирове у нас действует собственное производство строительных материалов для благоустройства – плитки, брусчатки, бордюров. Среди известных объектов, где они использованы, отмечу набережную Воткинского пруда, Сквер трудовой славы и Кочуровский парк в Кирове.

– Что даёт вам клининг? Хотите быть докой в совершенно разных сферах?

– На самом деле все наши направления взаимосвязаны. Содержание территорий – это тот же клининг, только целого города. А услуги клининга частным и юридическим лицам в рамках компании «Дока-клининг» мы оказываем с 2018 года. Сотрудничаем с управляющими компаниями, учебными заведениями, заводами, банками. Обслуживаем ТЭЦ-1 в Казани, где очень высокие требования к уборке помещений. Почему именно клининг? Он позволяет занять сотрудников, которые высвобождаются после летних работ в городе, чтобы в течение года сохранять стабильную, обученную команду. Я очень ценю наш коллектив, он, можно сказать, выкристаллизовался за это время, и его отличают профессионализм, ответственность и надёжность.

– Вы не только создали успешно развивающийся бизнес, но и заявили о себе в качестве сопредседателя Общероссийской общественной организации «Деловая Россия» в Удмуртии, общественного представителя Агентства стратегических инициатив в республике по направлению «технологическое предпринимательство». Какие проблемы предпринимательства в республике вы бы отметили?

– За последние годы в Удмуртии проведена большая работа по формированию благоприятного инвестиционного и предпринимательского климата. Могу об этом судить на примере Кировской области, где сейчас внедряется инвестиционный стандарт и в его рамках обсуждаются вопросы, которые в нашей республике решались ещё пять-шесть лет назад. Но некоторые моменты нуждаются в доработке на «тонкой» настройке, с учётом

интересов предпринимателей, инвесторов. Если говорить о сложностях, моё мнение будет касаться профильного бизнеса. Подрядчики для содержания городских территорий выбираются на основе тендеров в рамках ФЗ-44. Система торгов, к сожалению, привлекает и таких участников, которые «роняют» цены, не изучив объёмы работ, условия контракта, а затем не могут выполнить свои обязательства. Так в прошлом году произошло и в Ижевске: из-за некомпетентности иногороднего подрядчика весь город зарос травой. А это – не только эстетика, но в первую очередь – безопасность дорожного движения и пожарная безопасность.

– Конкуренция для вас – это возможность развития или его сдерживающий фактор?

– Я всегда говорю, что у нашей компании нет конкурентов. Но не из-за того, что мы всех вытеснили с рынка, а потому, что всегда пытаемся найти со всеми общий язык. Не бывает такого, чтобы кто-то кого-то победил и стал самым лучшим. Стараемся строить с коллегами партнёрские отношения, на доверительной основе, на принципах взаимовыручки. Сегодня кто-то у нас работает на субподряде, на какие-то объекты наша компания приходит в качестве субподрядчика. Бизнес должен быть экосистемой, и самое главное, чтобы все его участники были адекватными, что, безусловно, в конечном итоге принесёт общую пользу городу.

МЫ ОБСЛУЖИВАЕМ СВЫШЕ 3,5 МЛН КВ. М ПРИДОРОЖНЫХ ГОРОДСКИХ ГАЗОНОВ

Тел. +7-965-842-26-22

Реклама.

БЕЗ ДАВЛЕНИЯ НА БИЗНЕС

Удмуртия пятый год удерживает позиции в ТОП-3 регионов, где фиксируется наименьший уровень административного давления на бизнес. Это показатель эффективности работы по защите интересов предпринимателей, улучшению инвестиционного климата. Вопросы снижения давления на бизнес находятся на контроле прокуратуры. О проводимых мерах рассказывает старший прокурор отдела по надзору за исполнением законов в сфере экономики и соблюдением прав предпринимателей прокуратуры УР, советник юстиции, к. ю. н. **Виктор Игошин**.

Виктор ИГОШИН,
старший прокурор отдела по надзору за исполнением законов в сфере экономики и соблюдением прав предпринимателей прокуратуры УР

Баланс интересов

Прокуратурой УР реализуется комплексный подход к защите субъектов предпринимательства от неправомерных действий и решений контролирующих органов. Работа в этом направлении строится во взаимодействии с региональным уполномоченным по защите прав предпринимателей, деловыми объединениями. Ежемесячно проводятся рабочие встречи с представителями предпринимательского сообщества, ведётся приём обращений, на заседаниях профильной межведомственной рабочей группы рассматриваются вопросы защиты их прав, в том числе при взаимодействии с контролирующими органами.

В течение ряда лет прокуратурой республики принимаются организационные и практические меры, направленные на укрепление законности в этой сфере, повышение эффективности и результативности надзора, снижение административного давления контролирующих органов на бизнес.

Одно из важнейших условий успешного экономического развития государства – оптимальный баланс интересов предпринимателей и задач контролирующих органов. Федеральным законодательством ключевая роль в обеспечении такого баланса отведена прокуратуре.

Прокуратурой республики обеспечено соблюдение ограничений на проведение плановых проверок юридических лиц и индивидуальных предпринимателей, применение поднадзорными контролирующими органами риск-ориентированного подхода.

Из проектов планов проверок на 2023 год исключено 2248 из 3150 контрольных (надзорных) мероприятий, что составило 71% от числа проверок, предложенных контролирующими органами (на 2022 год – 677, или 30%).

Принятию решений по заявлению контролирующих органов о проведении внеплановых контрольных (надзорных) мероприятий предшествует тщательное изучение представленных материалов. В связи с отсутствием в них сведений о причинении вреда жизни, здоровью граждан, обороне страны и безопасности государства, возникновении ЧС природного и (или) техногенного характера либо угрозе возникновения таких неблагоприятных последствий, иных необходимых данных прокуратура отказывает в согласовании внеплановых проверок.

В 2022 году прокурорами отказано в согласовании 767 внеплановых контрольных (надзорных) мероприятий, это 66,5% от числа поступивших заявлений контролирующих органов (1153).

В первом полугодии 2023 года по результатам рассмотрения 332 заявлений контролирующих органов прокуратурой отказано в проведении 276 внеплановых контрольных (надзорных) мероприятий (83,1% от числа поступивших материалов).

Оценка обоснованности предложений контролирующих органов о проведении проверочных мероприятий позволяет предотвратить неправомерное вмешательство в предпринимательскую деятельность.

ИЗ ПРОЕКТОВ ПЛАНОВ ПРОВЕРОК НА 2023 ГОД ПРОКУРАТУРОЙ РЕСПУБЛИКИ ИСКЛЮЧЕНО 2248 ИЗ 3150 КОНТРОЛЬНЫХ (НАДЗОРНЫХ) МЕРОПРИЯТИЙ

На лидирующих позициях

В связи с несоблюдением требований законодательства к планированию контрольно-надзорной

РАЗЪЯСНЕНИЯ, ПОЛУЧЕННЫЕ БИЗНЕСОМ В РАМКАХ ПРОФИЛАКТИЧЕСКОГО ВИЗИТА КОНТРОЛИРУЮЩИХ ОРГАНОВ, – рекомендательные, по итогам такого мероприятия дело об административном правонарушении не может быть возбуждено.

деятельности, подготовке и направлению материалов для согласования внеплановых контрольных (надзорных) мероприятий внесены представления руководителям органов государственного контроля (надзора).

По результатам рассмотрения актов прокурорского реагирования приняты меры к устранению нарушений законодательства, их причин и условий им способствующих, ряд должностных лиц привлечены к дисциплинарной ответственности.

Анализ результатов работы органов контроля в прошлом и текущем годах свидетельствует об увеличении в их деятельности количества профилактических мероприятий, случаев замены штрафных санкций на предупреждение.

Принимаемые меры оказывают положительное влияние на состояние законности в сфере контрольной (надзорной) деятельности, что подтверждается показателями индекса административного давления, сформированного аппаратом Уполномоченного при президенте РФ по защите прав предпринимателей.

По итогам 2022 года Удмуртия заняла третье место в рейтинге регионов с наиболее низким уровнем административного давления на бизнес. Индекс составлен на основе официальных данных статистики и Единого реестра контрольных (надзорных) мероприятий территориальных органов МЧС, Росздравнадзора, Роспотребнадзора, Росприроднадзора, Россельхознадзора, Ростехнадзора, Ространснадзора и Роструда.

Лидирующие позиции в рейтинге сохраняются республикой на протяжении пяти лет (по итогам 2018 года – первое место, 2019, 2020, 2021 годов – второе место), что признано лучшим совокупным показателем среди регионов (первое место).

Основные показатели названного индекса, а также вопросы организации контрольной (надзорной) деятельности и проведения профилактических мероприятий обсуждены в прокуратуре республики на расширенном заседании межведомственной рабочей группы при участии регионального уполномоченного по защите прав предпринимателей, руководителей и иных представителей территориальных подразделений федеральных контрольных (надзорных) органов, региональных органов контроля (надзора).

РЕЙТИНГОВЫЕ ПОКАЗАТЕЛИ ИНДЕКСА АДМИНИСТРАТИВНОГО ДАВЛЕНИЯ

Доля предупреждений от общего числа наказаний

Доля организаций и ИП, подвергнутых контролю и надзору, от общего числа подконтрольных субъектов

Доля профилактических мероприятий от общего числа контрольно-надзорных и профилактических мероприятий

Особое внимание уделено вопросам сокращения количества проверок, расширения профилактической и консультационной практики при взаимодействии с юридическими лицами и индивидуальными предпринимателями, соблюдения приоритета профилактики нарушений обязательных требований.

ПО ИТОГАМ 2022 ГОДА УДМУРТИЯ ЗАНЯЛА ТРЕТЬЕ МЕСТО В РЕЙТИНГЕ РЕГИОНОВ С НАИБОЛЕЕ НИЗКИМ УРОВНЕМ АДМИНИСТРАТИВНОГО ДАВЛЕНИЯ НА БИЗНЕС

В частности, отмечено, что полученные хозяйствующим субъектом в рамках профилактического визита разъяснения носят рекомендательный характер, по итогам такого мероприятия дело об административном правонарушении не может быть возбуждено. При этом полученные рекомендации позволят предпринимателю оперативно принять соответствующие меры.

По результатам совещания прокуратурой республики выработаны рекомендации по усилению профилактической деятельности контрольных (надзорных) органов, сохранению динамики снижения административной нагрузки на бизнес, повышению уровня взаимодействия с региональным уполномоченным и предпринимательским сообществом.

«МЕТАЛЛИЧЕСКАЯ» НАДЁЖНОСТЬ СИЛЬНОЙ КОМПАНИИ

ЗАО «Ижторгметалл» – один из крупнейших поставщиков металлопроката и строительных материалов – укрепляет позиции в отрасли. Компания развивает производственные мощности, наращивает линейку продукции, расширяет присутствие в Удмуртии и в других регионах России. О достижениях и перспективах рассказывает главный инженер, Заслуженный строитель УР **Сергей Сунцов.**

Сергей СУНЦОВ,
главный инженер ЗАО «Ижторгметалл», Заслуженный строитель УР

НАШ ПРИОРИТЕТ – ВЫПОЛНЯТЬ ЗАКАЗЫ ЧЁТКО, ГРАМОТНО, СТРОГО В СРОК

– Сергей Алексеевич, ЗАО «Ижторгметалл» знают в республике и за её пределами как надёжного партнёра, закрывающего любые потребности заказчиков. Благодаря чему достигается высокое доверие контрагентов?

– За почти 30-летнюю историю развития ЗАО «Ижторгметалл» накопило колоссальный опыт сотрудничества как с крупными отраслевыми организациями, так и с частными потребителями, индивидуальными застройщиками. Наша философия заключается в том, чтобы обеспечивать особый, детально продуманный подход к каждому заказчику, полностью учитывающий его потребности.

Команда ЗАО «Ижторгметалл» принимала участие в реализации многих масштабных инвестиционных проектов, важных для экономического развития Удмуртии и других регионов. При непосредственном участии компании возведён ряд знаковых объектов.

Для примера скажу, что в числе наших контрагентов – Спецстрой России. В рамках сотрудничества было изготовлено около 1 тыс. т металлоконструкций для строительства завода по уничтожению химоружия в пос. Кизнер. Его основные корпуса возведены с использованием каркасов производства ЗАО «Ижторгметалл».

По заказу Спецстроя России нами выполнены и многие другие проекты. В частности, изготовление эстакады для кировского военного завода, эстакады для трубопроводов, эксплуатирующейся в городе Почепе Брянской области. Для этих инженерных сооружений потребовались сотни тонн металлоконструкций.

– Каков спектр предлагаемой продукции и услуг в настоящее время?

– Основываясь на богатом опыте и продолжая непрерывное развитие, «Ижторгметалл» как крупный торгово-производственный холдинг готов оказать любые профильные услуги. Компания предлагает не только поставку высококлассного сортового проката, но и широкой линейки металлоизделий. Отмечу, что ЗАО «Ижторгметалл» располагает собственным производством, более 20 лет успешно работает по направлению выпуска изделий из металла. Также мы предлагаем большой ассортимент строительных материалов, керамической плитки, сантехники.

Компания является клиентоориентированной, а потому нацелена на расширение перечня выпускаемой продукции. Помимо металлоконструкций, профнастила, металлочерепицы, металлосайдинга, штакетника, предлагаем стальные двери, автоматические ворота под любые потребности заказчиков.

– Руководство компании делает многое для модернизации производства. Насколько сейчас высока инвестиционная активность?

– Для того чтобы наращивать линейку продукции, обеспечивать её безупречное качество, ЗАО «Ижторгметалл» развивает мощности, обновляет основные фонды. К примеру, ввод в эксплуатацию в прошлом году нового производственного корпуса позволил выйти на совершенно другие профессиональные высоты.

Цех специализируется на выпуске тяжёлых несущих металлоконструкций, востребованных в строительной отрасли, в частности, на выпуске металлических колонн, балок, ферм. Это направление – важное для закрытия потребностей

КОМАНДА ЗАО «ИЖТОРГМЕТАЛЛ» ПРИНИМАЛА УЧАСТИЕ В РЕАЛИЗАЦИИ МНОГИХ масштабных инвестиционных проектов, важных для экономического развития Удмуртии и других регионов.

заказчиков: рынок производства крупногабаритных изделий в республике мал. Мы в интересах потребителей предлагаем всё, что необходимо для возведения металлических каркасов зданий и сооружений.

– ЗАО «Ижторгметалл» как надёжного партнёра выбирают ведущие компании строительного комплекса. Как развивается сотрудничество?

– Очень активно, к примеру, востребован такой наш продукт, как стальные двери для жилых многоквартирных домов.

Двери производства ЗАО «Ижторгметалл» имеют ряд преимуществ: качество, обеспечение шумоизоляции, низкая теплопроводность, которая достигается благодаря специальному утеплителю, не подверженному воздействию влаги. Наш продукт – и высокий образец безопасности: двери за счёт повышенной прочности, особой конструкции, надёжных противовзломных элементов являются настоящим защитником дома.

Наши двери успешно эксплуатируются во многих жилых комплексах, заказы на них получаем от ведущих застройщиков Удмуртии.

Мы предлагаем различные разновидности дверей – квартирные, технические, противопожарные. На последний вид продукции имеются лицензия и сертификат, подтверждающие высокий класс огнестойкости: противопожарные двери могут в течение часа выдерживать воздействие открытого огня, без рисков деформации.

Дополнительный бонус для клиентов: демократичная цена, мы не «накручиваем» ценник, поскольку являемся производителем. Ещё один плюс – наличие собственных монтажных бригад: генподрядчику не нужно заключать договор с монтажными организациями, все работы мы берём на себя.

– Здесь нельзя не сказать и о такой продукции, как металлические ворота, пользующиеся спросом.

– Да, металлические ворота от «Ижторгметалла» благодаря качеству и надёжности завоевали доверие потребителей. Мы предлагаем широкую линейку продукции – подъёмные, распашные, откатные ворота. Ведём работу «под ключ»: наши монтажные бригады сами устанавливают ворота, подключают автоматику. Служебные помещения, частные дома, коттеджи – далеко не полный список того, где могут использоваться наши ворота.

Отдельного внимания заслуживают подъёмно-поворотные ворота из цельного полотна. Наша компания – единственная в Удмуртии, кто их производит. Такие ворота благодаря монолитному полотну имеют особые характеристики взломостойкости, отличаются удобством, компактностью, могут быть установлены, по сути, на любом объекте.

– Сегодня перед компанией открываются новые горизонты. Какие задачи намечены на перспективу?

– Наш приоритет – выполнять заказы чётко, грамотно, строго в срок. Следовать этим принципам позволяет высокий уровень технического оснащения, широкий ассортимент продукции, большой спектр сервисных услуг. Также главное – удобство и комфорт клиентов. Об этом говорит, например, выгодная ценовая политика «Ижторгметалла». Содействие заказчикам в осуществлении их планов – наша задача и в дальнейшем.

ЗАКРЫТОЕ АКЦИОНЕРНОЕ ОБЩЕСТВО
ИЖТОРГМЕТАЛЛ

Ижевск, ул. Пойма, 75 А,

«Азбука ремонта»
ул. Молодежная, 107 Б, офис 117 А,

«Всё для кровли и фасада»
ул. Мельничная, 1

Тел. 8 (3412) 97-07-35

metalzdanya.itm.su
kaslock.ru

Реклама.

Дистанционные продажи осуществляет ЗАО "Ижторгметалл", ОГРН 1021801650628, УР г. Ижевск, ул. Мельничная, д.46.

БИЗНЕС-ЛИКБЕЗ

ПО СОЦИАЛЬНОМУ ПРЕДПРИНИМАТЕЛЬСТВУ

КОРПОРАЦИЯ РАЗВИТИЯ УДМУРТСКОЙ РЕСПУБЛИКИ

В 2023 году 115 организаций Удмуртии отнесены к категории «социальное предпринимательство». Цифра могла быть и больше – далеко не все представители бизнеса знают, подходят ли под эту категорию. Между тем под статус «социальный» попадает достаточно большое число компаний. Какие организации могут рассчитывать на этот статус, что необходимо сделать, чтобы его получить, какие преференции он даёт – разъясняет и. о. министра экономики УР **Алексей Братухин.**

Алексей БРАТУХИН,
и. о. министра экономики УР

ЗАЯВКИ НА ПОЛУЧЕНИЕ СТАТУСА «СОЦИАЛЬНОЕ ПРЕДПРИЯТИЕ» ПРИНИМАЮТСЯ В ТЕЧЕНИЕ ВСЕГО ГОДА

Какие компании относятся к категории «социальное предпринимательство»?

Стать социальным предприятием может бизнес, который относится к одной из четырёх категорий:

- **Компании,** которые нанимают людей с ограниченными возможностями здоровья, многодетных родителей, пенсионеров и людей из других социально незащищённых категорий населения. Таких работников должно быть не менее половины среднесписочной численности, а доля расходов на оплату их труда должна составлять не менее 25% от фонда оплаты труда. Кроме того, такой статус может получить ИП, являющийся инвалидом и осуществляющий предпринимательскую деятельность без привлечения работников.
- **Предприниматели,** которые производят продукцию для социально незащищённых слоёв населения (людей с ограниченными возможностями здоровья, многодетных родителей, пенсионеров, детей-сирот и т. д.). При этом доля доходов от такой деятельности должна составлять не менее 50% в общем объёме доходов, и 50% всей полученной чистой прибыли за прошлый год должно пойти на такую деятельность в текущем году.
- **Организации,** которые реализуют товары, работы или услуги, произведённые социально незащищёнными категориями граждан. Доля доходов от такой деятельности по итогам предыдущего года должна составлять не меньше 50%, а доля чистой прибыли за предшествующий год – не менее 50% от размера указанной прибыли.
- **Организации,** которые занимаются социально важной деятельностью, например: организация дошкольного и дополнительного образования, уход за пожилыми людьми, организация отдыха для инвалидов и пенсионеров, культурно-просветительская деятельность. Доля доходов от такой деятельности по итогам предыдущего года должна составлять не меньше 50%, а доля чистой прибыли за предшествующий год – не менее 50% от размера указанной прибыли, и не менее 50% прибыли должно быть направлено на развитие указанной деятельности.

Как стать социальным предприятием?

Для того чтобы получить статус, компании необходимо подать пакет документов, подтверждающий принадлежность к одной из категорий. Предприниматели могут принести документы в Корпорацию развития Удмуртии, а также в филиалы Центра «Мой бизнес» в Воткинске, Сарапуле, Глазове, Игре, Можге и Уве. Более подробную информацию можно узнать на портале Корпорации развития: https://clck.ru/346fsq. Отметим, что подать документы должны как действующие социальные предприятия – чтобы подтвердить свой статус на этот год, так и те, кто только желает стать социальным. Документы принимаются до конца 2023 года. **Подробнее можно узнать по телефону +7 (3412) 22-00-00.**

СТАТЬ СОЦИАЛЬНЫМ ПРЕДПРИЯТИЕМ МОЖЕТ БИЗНЕС,
который относится к одной из четырёх законодательно закреплённых категорий.

Этапы получения статуса социального предпринимателя

- **Подача документов** и их проверка на соответствие требованиям законодательства.
- **Заседание** межведомственной комиссии.
- **Принятие решения** о признании субъекта МСП социальным предприятием или об отказе в признании.
- **Внесение сведений** о наличии статуса социального предприятия в Единый реестр субъектов МСП ФНС.

Какие преимущества даёт статус?

Социальным предприятиям доступны преференции:

- **гранты** до 500 тыс. руб.;
- **сниженные ставки по УСН:** 1% «доходы» и 5% «доходы минус расходы»;
- **льготные займы** в Удмуртском фонде развития предпринимательства в размере половины ключевой ставки Центрального банка. Сейчас ставка составляет 3,5% годовых.

Все меры поддержки реализуются благодаря национальному проекту «Малое и среднее предпринимательство и поддержка индивидуальной предпринимательской инициативы».

Примеры работы компаний в Удмуртии, которые осуществляют работу в статусе социальных предпринимателей

Николай КОЖЕВНИКОВ,
руководитель компании «МедТакси18», оказывающей услуги по перевозке маломобильных граждан:

– Идея создать компанию, оказывающую услуги по перевозке лежачих пассажиров и колясочников, появилась после того, как я столкнулся с необходимостью перевезти родственника из больницы домой. На рынке профильных услуг не было перевозчиков, которые бы работали по этому направлению с соблюдением норм, правил ГИБДД и Роспотребнадзора.

Считаю, что данная сфера услуг – важная, социально значимая, во многом поэтому принял решение создать компанию, осуществляющую, согласно всем требованиям, перевозку маломобильных граждан.

Ирина ХАРИНА,
основатель и директор сети детских садов HAPPY BABY:

– Самая лучшая оценка работы – счастье детишек, которые приходят в наш детский сад. Пожалуй, невозможно передать те эмоции и ощущения, когда «молчуны» начинают разговаривать, малоежки – хорошо кушать, забияки – обниматься и помогать другим деткам.

Для социальных предприятий в Удмуртии ежегодно проводится конкурс «Лучший социальный проект года». Мы не раз участвовали, побеждали в конкурсе, и это вдохновляло на новые свершения.

В целом работаем над решением социальных проблем уже девять лет, нам интересна возможность продемонстрировать свой опыт, получить экспертную оценку и, конечно же, самореализоваться, развивать свой проект.

АССОЦИАЦИЯ – ЭТО ДУХ НЕРАВНОДУШИЯ

Рустам Хабибуллин – владелец ГК «АССО-Строй», генеральный директор ООО «Консул» – состоит в «Деловой Удмуртии» более 15 лет. Мастодонт ассоциации рассказал о главной причине длительного пребывания в сообществе и поделился своим видением ближайших перспектив развития.

Я вступил в «Деловую Удмуртию» по приглашению первого председателя правления ассоциации Данила Ефимовича Белоголовкина. Однажды во время нашей встречи он рассказал о сообществе. Меня привлекла концепция закрытого мужского клуба, участники которого – известные в регионе люди, и большинство среди них – мои знакомые. Поэтому я вступил в «Деловую Удмуртию» достаточно быстро, но с моей стороны это не было каким-то осмысленным решением.

Со временем моё отношение к ассоциации изменилось. Сегодня «Деловая Удмуртия» в моей жизни – не просто узкий круг деловых связей. Это здоровая, развивающаяся организация, где я вижу живой отклик и общность целей. Не раз мои знакомые говорили о том, что хотели бы вступить в её ряды. Здесь мы создаём самодостаточный круг единомышленников, где можем общаться с интересными людьми на равных. Следствие такого подхода – присутствие внутри ассоциации духа неравнодушия. Каждый резидент готов поделиться своими знаниями и ресурсами с теми, кто обращается за помощью. Это обоюдный процесс, и он мне видится искренним. Если бы я понял, что кто-то использует ассоциацию в своих корыстных интересах, то задумался бы о выходе из неё. Но этого, слава богу, не происходит. Люди состоят в «Деловой Удмуртии» ради других целей: общения, получения опыта, дополнительных знаний. Мероприятия для резидентов могут помочь сделать климат внутри ассоциации ещё лучше и привлечь новых участников. А с их приходом, скорее всего, объективно возникнет вопрос тематических объединений. Рано или поздно «Деловая Удмуртия» станет крупным сообществом, в которое войдут люди с разными приоритетами: одним нравится учиться, другим – спорт, третьим – рыбалка. Поэтому, возможно, придётся разделять их по интересам, собирать на отраслевые и тематические мероприятия конкретные группы. Тогда по количеству заинтересованных людей сформируются несколько небольших мини-сообществ, которым будет легко и интересно общаться друг с другом.

Если говорить о более долгосрочных перспективах, мне будет комфортно, если и через 20 лет ассоциация сохранит свой костяк. Среди резидентов есть предприниматели – настоящие «бренды» республики, интересные своими коммуникациями и увлечениями. И мне бы хотелось, чтобы ассоциация сохранила их, поддерживала у этих людей интерес оставаться в сообществе. Полное обновление и большая текучка могут нанести ущерб её развитию. Традиции должны передаваться и сохраняться. Всю важность этого мы можем видеть уже сегодня – в этом году ассоциация отмечает 20-летие, и многие резиденты находятся в её рядах со дня основания. Это дорогого стоит. Сейчас мы рассказываем о том, как всё создавалось, переносим опыт на сегодняшний день и понимаем, что для новых резидентов это важно. Они воспринимают старшее поколение ассоциации не как некую «реликвию», а как людей, которые были генераторами идеи создания, пронесли это через время и сохранили своё отношение к «Деловой Удмуртии», интерес к инновациям и молодому поколению. Для меня это особенно важно.

ПРАВИЛО ЖИЗНИ:

КТО ХОЧЕТ СДЕЛАТЬ, ТОТ ИЩЕТ ВОЗМОЖНОСТИ.
КТО НЕ ХОЧЕТ – ИЩЕТ ПРИЧИНЫ.

Рустам ХАБИБУЛЛИН,
владелец ГК «АССО-Строй»,
генеральный директор ООО «Консул»:

«Среди резидентов ассоциации есть предприниматели – настоящие «бренды» республики, интересные своими коммуникациями и увлечениями».

ГЛАВНОЕ – БЫТЬ ПОЛЕЗНЫМ ДРУГИМ

Михаил Касимов стал первым резидентом «Деловой Удмуртии», представляющим северную столицу региона. Цель вступления в ассоциацию – масштабировать главную миссию: приносить пользу обществу, быть нужным другим.

Уверен: партнёрство выигрывает у автономности, сложно вести бизнес без кооперации с единомышленниками. «Деловая Удмуртия» даёт возможность альянса успешных, амбициозных людей, готовых делиться опытом. Сегодня мы находимся в большом информационном потоке, где помочь сориентироваться могут сильные эксперты, знающие люди. Такие, как резиденты «Деловой Удмуртии».

Я решил войти в ассоциацию именно потому, что ценю бизнес-партнёрство. Считаю, что диалог на этой площадке поможет мне в дальнейшем развитии.

Что я в свою очередь могу дать ассоциации? Мой принцип созвучен идеям «Деловой Удмуртии»: быть в единстве, делиться опытом. Если ты полезен, значит, твоё дело имеет смысл.

Надеюсь, мой пример подтолкнёт предпринимателей Глазова к вхождению в ассоциацию – в северной столице много активных, талантливых людей. Они реализуют проекты, пробуют что-то новое и порой, идя по этому пути, сталкиваются со сложностями. Почему? Во многом потому, что нет экспертной поддержки, помощи более опытных представителей делового комьюнити. А ассоциация даёт такие инструменты. У современного предпринимателя нет времени на ошибки. Изучая опыт других, мы минимизируем свои промахи, шаги назад.

Всегда есть те, у кого можно поучиться. Лично у меня вызывают уважение люди, добившиеся успеха в различных сферах. А ещё те, кто никогда не сдаётся. Ещё один мой принцип: выдерживать любые испытания, потому что в центре каждой трудности лежит возможность.

Я добровольно отказываюсь от всего, что забирает время, энергию, силы. От вредных привычек, например. Как депутат Городской думы Глазова ратую за то, чтобы внимание уделялось вопросам здорового образа жизни, спортивного воспитания, пропаганды этой темы в молодёжной среде. Я сам активно занимаюсь спортом, и для меня это – особая философия. Тренировки учат дисциплине, организованности – качествам, незаменимым в бизнесе. Спорт также помогает систематизировать мысли, сосредоточиться на решении задач, рождать идеи.

Благодарен каждому, кто поддержал меня в решении стать резидентом «Деловой Удмуртии». В перспективе вижу ассоциацию такой же деятельной, амбициозной, активной. Важно, чтоб она всегда была не элитарным клубом, а открытым объединением единомышленников, дающим рычаги для мощного роста. Чтобы завтра было успешным, уже сейчас нужно помогать будущим поколениям предпринимателей: находить молодые таланты, содействовать их развитию.

Группа компаний «Союз», которую я представляю, тоже постоянно идёт вперёд, хотя, казалось бы, потолок успеха достигнут. У нас работают настоящие профессионалы, наши заказчики – крупные электросетевые компании, предприятия «Росатома», нефтегазового комплекса. Но я считаю, что профессионального потолка не существует, надо и дальше действовать, развиваться. Сейчас много успешных бизнесов, и если хочешь быть впереди, важно делать больше и лучше. Трудно победить того, кто не останавливается и не сдаётся.

ПРАВИЛО ЖИЗНИ:

НИКОГДА НЕ СДАВАТЬСЯ. ТРУДНО ПОБЕДИТЬ ТОГО, КТО ПОБЕДИЛ СЕБЯ.

Михаил КАСИМОВ,
генеральный директор
группы компаний «Союз»:

«У предпринимателя нет времени на ошибки. Синергия, изучение опыта других помогает не делать промахов, шагов назад».

20 лет

АЛИСА САБИРОВА

КТО ПОЙМЁТ ПРЕДПРИНИМАТЕЛЯ?

Алиса Сабирова в рядах «Деловой Удмуртии» – резидент новый, а в собственном узкоспециализированном бизнесе – человек с именем. Она уверена: знания и опыт нужно совершенствовать постоянно, даже на пике профессиональной деятельности. И наиболее эффективно это делать в окружении людей со схожими ценностями.

Почему важны сообщества, которые объединяют участников по интересам, типу мышления? Предприниматель нередко остаётся один на один со своими мыслями, проблемами. Родные, друзья, коллеги, подчинённые выслушают его, посочувствуют, посоветуют не переживать – не более. А в таких объединениях, как «Деловая Удмуртия», можно открыто говорить на глубокие профессиональные темы, получать нужный опыт. Сейчас всем нам доступно огромное количество цифровой информации. Но в большинстве своём всё это лишь теория, и один бизнес-инструмент может «зайти» в компании, другой – нет. А в предпринимательском кругу можно обсудить, как применять их на практике. Поэтому когда я узнала, что ассоциация открыта для новых участников, то, конечно же, решила воспользоваться этой возможностью.

Моё первое впечатление о «Деловой Удмуртии» – она реально действует, причём как в интересах своих участников, так и предпринимательства региона. А все резиденты ассоциации очень смелые, с внутренним стержнем, наполненные энергией, драйвовые. Среди них есть и аксакалы бизнеса, и более молодые предприниматели. Каждый из них по-своему уникален, у каждого можно чему-то научиться. У одного – стойкости, у другого – уверенности в себе и тому, как он презентует себя, свою компанию. И когда «Деловая Удмуртия» проводила форум в честь 20-летия и сторителлинг в его рамках, многие участники ассоциации открылись для меня совершенно с другой стороны. Подобные мероприятия, а также семинары, встречи, деловые поездки заряжают колоссально.

Приносить пользу людям, клиентам, предпринимательскому сообществу для меня важно. Это один из критериев успеха, который я рассматриваю как гармонию в основных сферах жизни – в карьере, взаимоотношениях с друзьями, спорте, здоровье, личных интересах. Думаю, что мой 10-летний опыт налогового консультанта будет интересен «Деловой Удмуртии». К сожалению, сегодня не на всех предприятиях есть такой специалист, считается, что главный бухгалтер, в том числе, должен разбираться и в налоговом законодательстве. Но по факту это две разные профессии, и даже самый грамотный бухгалтер не может владеть всем объёмом информации о налоговых рисках, которые постоянно изменяются, об оптимизации и т. д. То же самое касается и юриста общего профиля.

Какой я вижу ассоциацию через 20 лет? Современный мир меняется очень быстро, и сложно представить, что будет в такой отдалённой перспективе. А вот в ближайшие годы я вижу её сплочённым, большим коллективом, взаимодействие в котором осуществляется mastermind. Такой формат предполагает работу в небольших группах, участники которых ставят цели и получают поддержку, совет, помощь от «коллег». Это отличная возможность взглянуть на свой бизнес глазами других людей, получить от них честный, компетентный отзыв о своей работе, возможно, даже и не такой, на который рассчитывал. Мне кажется, мастермайнд отлично впишется в концепцию ассоциации, с учётом ценности обмена информацией, знаниями, практическими навыками.

ПРАВИЛО ЖИЗНИ:

СТАРАТЬСЯ БЫТЬ ЧЕСТНОЙ И СПРАВЕДЛИВОЙ ПО ОТНОШЕНИЮ К СЕБЕ И ДРУГИМ. У НАС В КОЛЛЕКТИВЕ ЕСТЬ ПРАВИЛО: МЫ ЧЕСТНЫ ДРУГ С ДРУГОМ И УМЕЕМ ДОГОВАРИВАТЬСЯ.

Алиса САБИРОВА,
основатель и директор компании «Кликбух»,
аттестованный налоговый консультант Российской Федерации:

«Моё первое впечатление о «Деловой Удмуртии» – она реально действует, причём как в интересах своих участников, так и предпринимательства региона».

БЫТЬ, А НЕ КАЗАТЬСЯ

Павел Кожушков – руководитель ГК «АГОС-АВТО» и основатель «Ижевского мотомузея Кожушковых» – считает одной из прерогатив «Деловой Удмуртии» внимательный отбор новых резидентов. Предприниматель уверен: пребывание в ассоциации, как в профессиональном спорте, требует внутренней силы, дисциплины и целеустремлённости.

Я – адепт разностороннего развития личности, а на этом пути качество окружения играет одну из первостепенных ролей. Поэтому моё решение о вступлении в «Деловую Удмуртию» было принято, в том числе, ввиду личного знакомства с резидентами.

Многие члены ассоциации вызывают у меня восхищение как опытные бизнесмены, представители старшего поколения с выдающимися организаторскими способностями и активностью.

Ассоциация объединяет людей, влияющих на бизнес, экономику региона и страны. Как профессиональный спортсмен, я нахожу много общего у участников «Деловой Удмуртии» и успешных людей из мира спорта. Все резиденты – энергичные люди, обладающие интересом к жизни и стремлением к новым вершинам. Их объединяют дисциплинированность, настойчивость, умение ждать. А главное – правильное отношение к поражениям. И спортсмен, и бизнесмен после проигрыша делает выводы и идёт дальше к своим целям. В таком окружении невозможно казаться – необходимо быть человеком с конкретными результатами, полезным и активным членом сообщества. И поэтому я против того, чтобы в «Деловую Удмуртию» люди вступали «просто так», из интереса. Необходимо понимать, с какой целью ты приходишь в ассоциацию и что можешь сделать для её развития. Здесь, как в правильном бизнесе, излишняя открытость и болтливость исключены. Чтобы тебе верили, необходима репутация, подтверждённая поступками и участием в совместных мероприятиях. Для меня ценнейшим опытом стала поездка в Дагестан, где мы решили рабочие задачи и лучше узнали друг друга. Ещё одно значимое событие – участие в сторителлинг-концерте бизнес-форума «Деловая Удмуртия». После всего, что мы пережили в рамках его подготовки, можно смело вместе идти в разведку.

Наша сила – в высоком уровне экспертности каждого резидента. Это позволяет вместе проводить мозговые штурмы, обсуждать идеи, вопросы и проблемы любой сферы и любого уровня – в дискуссии обязательно примет участие и профессионал отрасли, и человек, который проанализирует ситуацию свежим взглядом. Все мы разные, и наши бизнесы разные – по масштабу, специфике, количеству сотрудников. Но каждый из нас находится в бизнес-повестке, оперативно реагируя на вызовы. Группа компаний «АГОС-АВТО» даже в пандемию ни на день не прекращала работу, обеспечивая организации республики автозапчастями, сервисными работами, грамотной логистикой. Что ещё нас объединяет? Каждый из резидентов, помимо любимого дела, имеет свою отдушину, хобби. Для меня это «Ижевский мотомузей Кожушковых», открытый в память о родителях. Я с гордостью могу сказать, что сегодня он стал неотъемлемой частью туристической Удмуртии.

Через 20 лет я вижу «Деловую Удмуртию» сообществом, в которое стремятся вступить все, но не у всех это получается. При этом каждый, кто стал резидентом, закреплён за наставником внутри сообщества и чувствует поддержку от других его членов. Конечно, стоит реализовывать новые проекты и развивать благотворительность. «Деловая Удмуртия» – это сила, а сила должна быть, прежде всего, созидательной.

ПРАВИЛО ЖИЗНИ:

УСПЕХ – ЭТО ПУТЬ, КОТОРЫЙ НУЖНО ПРОЖИТЬ И ПРОЧУВСТВОВАТЬ. КОНЕЧНОЙ ТОЧКИ, КАК И СОСТОЯНИЯ СТАБИЛЬНОСТИ, НЕ СУЩЕСТВУЕТ. ЕСТЬ ЛИБО ПРОГРЕСС, ЛИБО РЕГРЕСС.

Павел КОЖУШКОВ,
руководитель ГК «АГОС-АВТО»
и основатель «Ижевского мотомузея Кожушковых»:

«Через 20 лет я вижу «Деловую Удмуртию» сообществом, в которое стремятся вступить все, но не у всех это получается».

ПАРКИ ЛЮДИ ИЖЕВСК БИЗНЕС

Уже больше пяти лет в столице Удмуртии развивается проект «Парки Ижевска». За это время городские общественные пространства, объединённые под управлением команды проекта, изменились к лучшему. А сам проект стал кейсом российского уровня, на который ориентируется более десятка регионов и который превращается в федеральное движение «Парки России». Что уже сделано и какие планы у «Парков Ижевска»?

Сергей БУТОРИН,
руководитель проекта:

– Направление работы нам задал глава Удмуртии **Александр Бречалов**. Задача была сформулирована как полная перезагрузка общественных пространств города. Всё это время мы всегда ощущали поддержку главы, правительства региона. А с приходом на должность главы Ижевска **Олега Бекмеметьева** – и города. Мне очень приятно сознавать, что проект состоялся, показал, что наши идеи жизнеспособны и реализуемы. «Парки Ижевска» как единый оператор общественных пространств создаёт эмоции и объединяет сотни тысяч горожан. Мы удовлетворяем запрос на жизнь в комфортном городе, где есть возможность получить впечатления, реализовать себя и просто отдохнуть.
Это – точка притяжения не только отдыха и туризма, но и экономики. Абсолютно без бюджетных вложений проект зарабатывает, привлекает инвестиции, создаёт экономику и тем самым поддерживает местных предпринимателей, пополняет бюджет региона. Это лучший в нашей сфере кейс, который полетел по всей стране.
Я горжусь командой, с которой достигнуты такие итоги. Мы смогли создать всероссийское сообщество, которое работает в 16 регионах России. К нам за опытом, консультациями приехали уже Хабаровск, Пермь, Казань, приезжают Сочи, Якутск.
И это наш вклад в позиционирование Удмуртии, в её продвижение в стране через этот лучший кейс.

Ещё больше о возможностях для бизнеса с «Парками Ижевска»

Ольга КАЛАШНИКОВА,
заместитель генерального директора по развитию:

– Сегодня парк – это не просто набор хороших аттракционов и кафе. Это культура, сообщества, насыщенная событиями повестка, которая привлекает и вовлекает людей. Нет событий – нет людей, нет энергии и смыслов в пространствах.
У человека есть два главных места в жизни: дом и работа. Парки, пространства – это третье место, где он отдыхает, творит. Их также нужно развивать.
Мы изначально ставили задачу: как можно больше событий. Сначала это были полностью наши мероприятия. Потом стали приходить люди и сообщества с идеями, а сейчас у нас большая часть событий как раз от лидеров мнений, от инициативных горожан. Мы их усиливаем, «докручиваем» своей командой, помогаем сделать масштабно и качественно. К настоящему времени проведено уже более 2000 мероприятий. Появляются фестивали музыки, спорта, творчества. Создаются проекты, которых никогда не было. Мы гордимся, что делаем всё совместно с горожанами. Парки меняют именно люди.

ЦИФРЫ

ЗА 5 ЛЕТ

2000 мероприятий

15 млн посетителей

1,5 млрд руб. годовой оборот бизнеса в «Парках Ижевска»

ЭМОЦИИ РАЗВИТИЕ СОБЫТИЯ УДМУРТИЯ

Глава Удмуртии **Александр Бречалов** сформулировал задачу: полная перезагрузка общественных пространств города. Очень приятно сегодня сознавать, что проект состоялся.

Иван РОМАНИШИН,
заместитель генерального директора по коммерции:

– За период перезагрузки общественных пространств в городе только на проведение мероприятий привлечено более 400 млн руб. – это полностью частные средства, из бюджетов города и региона не получено ни рубля. На сегодняшний день у нас 18 инвесторов, которые построили рестораны, глемпинги, вертолётную площадку, готовится к запуску Динополис – парк динозавров и другие. Общий бюджет вложений составляет более 1,5 млрд рублей. Все проекты успешны и генерируют прибыль. Инвестиционный потенциал ещё далеко не исчерпан. Мы всегда открыты для новых проектов бизнеса, в первую очередь – нашего, из Ижевска и Удмуртии. «Парки Ижевска» сегодня интересны и как рекламная площадка. Мы строим экономику впечатлений, и для предпринимателей – а их на наших площадках работает несколько сотен – она очень эффективна. Их обороты – более 1,5 млрд рублей. За этот период уплачено в бюджеты 520 млн руб. налогов. Не так давно мы проводили специальную презентацию рекламных возможностей «Парков Ижевска» для бизнеса. Мы можем предложить восемь площадок и более 500 тыс. посещений в месяц. 63 млн минут проводят в парках гости ежемесячно. Мы сгенерировали предложения по рекламным возможностям и вместе с нашими партнёрами готовы придумывать новые. В том числе и на новых пространствах, которые появятся в нашем управлении.

Евгений ХАФИЗОВ,
исполнительный директор:

– «Парки Ижевска» занимаются развитием парков Горького и Кирова, сквера оружейника Драгунова, также в нашем управлении находятся теплоходы. Мы постоянно прирастаем новыми пространствами. Завершается благоустройство парка Тишино, будет развиваться и «Ёлки-парк» в районе ул. Молодёжной. В планах – передача нам в управление Сети парка. Бывший кинотеатр «Аврора» – также наша площадка, сейчас разрабатываются разные сценарии для её развития. За пять лет реализации проекта «Парки Ижевска» было благоустроено 20 га общественных пространств, 200 млн руб. вложено в благоустройство. Ежегодно в парках появляются новые современные аттракционы и зоны досуга, на наших площадках мы организуем комфортные фуд-корты, работают сервисы, развивается инфраструктура.
Все парки в России дотируются из бюджетов, кроме «Парков Ижевска». Именно этот кейс и привлекает внимание коллег со всей страны, именно этими наработками мы делимся с ними.

ЦИФРЫ

500 млн руб.
уплачено в бюджеты всех уровней в 2018–2023 гг.

1 млрд инвестиций привлечено на территории «Парков Ижевска»

+ 16% поток туристов в Ижевске за счёт парков

Семейный ресторан
Pasta®
Когда повод не нужен.
Лучшее место для встреч
www.pizzapasta.ru
Адреса ресторанов: ул. М. Горького, 72, ул. Советская, 15, ул. Молодежная, 87
ООО «Николаев Групп» Юр. адрес: 426073, г. Ижевск, ул. Молодежная, 87. ОГРН 1021801440517
Реклама.

1 ИЮЛЯ ИСПОЛНЯЕТСЯ 15 ЛЕТ С НАЧАЛА ДЕЯТЕЛЬНОСТИ ООО «ЭНЕРГОРЕМОНТ»

«ЭНЕРГОРЕМОНТ»: ОСНОВА НОВЫХ УСПЕХОВ

ЦИФРА

В топ-10 проектов Росатома вошло строительство технологической башни высотой более 80 м для производства очищенного тетрахлорида циркония.

Когда сочетается грамотность управленческих решений, профессионализм специалистов, ориентир коллектива на развитие, достигаются особые успехи. Именно так можно сказать о глазовском предприятии «Энергоремонт», которое 1 июля отмечает 15-летний юбилей.

ООО «Энергоремонт», дочернее предприятие АО «Чепецкий механический завод» топливной компании ТВЭЛ Госкорпорации «Росатом», широко известно и в нашей республике, и в других регионах страны как стабильный, проверенный временем партнёр.

Предприятие выполняет широкий спектр задач: техобслуживание, ремонт, модернизация технологического оборудования, инженерных систем, электромонтажные и пусконаладочные работы, изготовление печного оборудования, индукторов, огнеупорной керамики, нагревателей для промышленных печей. Кроме того, специалисты изготавливают нестандартное оборудование любой сложности по индивидуальным заказам клиентов.

«Мы ценим сотрудничество с каждым контрагентом, наш приоритет – качественное, своевременное выполнение заказов», – отмечает директор ООО «Энергоремонт» **Игорь Югай.**

Факт того, что ключевой заказчик ООО «Энергоремонт» – АО ЧМЗ, в особенности подчёркивает профессионализм специалистов. Завод – один из крупнейших в мире и единственный в России производитель изделий из циркония и его сплавов, он сотрудничает только с надёжными контрагентами, которым можно доверить сложные, ответственные заказы. Плоды сотрудничества впечатляют, совместно реализовано немало значимых проектов.

Игорь ЮГАЙ,
директор ООО «Энергоремонт»

К примеру, строительство технологической башни высотой более 80 м, предназначенной для производства очищенного тетрахлорида циркония. Запуск технологии входит в топ-10 самых важных проектов Росатома.

Портфель заказов предприятия растёт, и значимую долю в нём занимают проекты крупных заказчиков из разных регионов России. За последнее время выполнено немало работ, требующих особых компетенций, вот лишь некоторые из них: поставка изделия для комплектации ядерного реактора филиалу АО «АЭМ-Технологии» «Атоммаш» (Волгодонск), изготовление шахтной печи для ПАО «МСЗ» (Электросталь), модернизация газовой нагревательной печи для ФГУП «Приборостроительный завод» (Трёхгорный), поставка трансформаторных подстанций для АО ПО «Электрохимический завод» (Зеленогорск).

ООО «Энергоремонт» – это и образец социальной ответственности: коллектив делает многое для развития инфраструктуры Глазова, реконструкции и благоустройства объектов, создания комфортной среды.

В качестве примера можно привести капремонт столовой в ДОЛ «Алые зори», реконструкцию площади Свободы, ремонт ЦРБ и роддома, легкоатлетического манежа.

Отдельного внимания заслуживает Ледовый дворец спорта «Глазов Арена»: здесь предприятие осуществило масштабный капремонт, провело огромный объём технически сложных, во многом инновационных работ.

В этом году также много задач. В приоритете – реконструкция Филиала Реабилитационного центра «Адели» для детей и подростков с ограниченными возможностями. Колоссальный опыт, преданность делу позволят коллективу выполнить намеченное.

ЭНЕРГОРЕМОНТ
РОСАТОМ

Тел. (34141) 9-63-52
energy-r@mail.ru

Реклама.

Ледовый дворец спорта «Глазов Арена»

Благоустройство привокзальной площади Глазова

Набережная в Воткинске

Автор снимка Наталья Львова

«ДЕЛОВАЯ РЕПУТАЦИЯ» РЕКОМЕНДУЕТ!

Рекомендует РЕПУТАЦИЯ

«Деловая Репутация» рекомендует наших партнёров – компании разных сфер деятельности, репутация которых не вызывает сомнений.

АКСИОН wellness

Спортивный комплекс «Аксион Wellness»
ул. К. Маркса, 219Б

АктивДент центр стоматологии

Центр стоматологии «АктивДент»
ул. Советская, 45,
ул. Клубная, 35

Кабаби кухня с грузинскими корнями

Домашний ресторан грузинской кухни «Кабаби»
ул. Азина, 71

СТОМАТОЛОГИЯ NERO

Стоматология NERO
ул. Ленина, 86

WINE SNOB

Энотека & винный бар Wine Snob
ул. Свободы, 173

CRISTAL АПЕКС

Стоматология «АПЕКС»
ул. Петрова, 33 Б,
ул. Удмуртская, 257а,
ул. П.П. Берша, 18

ИНФОРМАЦИОННЫЙ «АПЕРИТИВ»

Здесь вы можете найти журнал «Деловая Репутация», чтобы дополнить свой бизнес-ланч, обед и деловую встречу полезной информацией.

WELCOME GROUP
ресторанный холдинг

«Нино играет в домино»
ул. К. Маркса, 438

«Ялта»
ул. К. Маркса, 438

«Вельтен»
ул. Пушкинская, 130а

«Френсис»
ул. Пушкинская, 237

«Френсис»
ул. Пушкинская, 281

«Бирюза»
ул. Советская, 14

«Вино и Мясо»
ул. Ленина, 45

«Кофе Семь»
ул. Красная, 133

«Минбо»
ул. Горького, 70, 2-й этаж

«Юпитер 5»
ул. Свободы, 173

«Луна и Черепаха»
ул. Свободы, 173

«Пряный Кролик»
ул. Свободы, 173

«Так или Иначос»
ул. Свободы, 173

СЕМЕЙНЫЕ РЕСТОРАНЫ PASTA

Pasta PizzA

На Горького
ул. М. Горького, 72, 1-й этаж

На Советской
ул. Советская, 15

На Молодёжной
ул. Молодёжная, 87

Ресторан «неГорький Сад»
ул. М. Горького, 72, 2-й этаж

«Тифлис»
ул. М. Горького, 156

«Пентхаус»
ул. Пушкинская, 277, 14-й этаж

«Каре»
ул. Красногеройская, 14

Ресторанный комплекс «Яхта»
ул. Береговая, 1

Энотека & винный бар Wine Snob
ул. Свободы, 173

Ресторан Panorama
ул. Милиционная, 5

Кофейня «Чашка»
ул. Лихвинцева, 46,
ул. Красногеройская, 28

РЕПУТАЦИЯ 16+

Реклама.

«АПЕКС»
СТОМАТОЛОГИЯ НА УЛИЦЕ АРХИТЕКТОРА БЕРША

«ПРЕСТИЖ САД»
ОСУЩЕСТВЛЯЕТ МЕЧТЫ

АЛЕКСЕЙ АСТАХОВ:
«СЛУЖУ БОКСУ»

ЮЛИЯ БУЛЫЧЁВА
СЛЁЗЫ – СЕРЬЁЗНОЕ ОРУЖИЕ

PRO ЖИЗНЬ
РЕПУТАЦИЯ

Реклама

16+

Современный стоматологический центр предлагает сегодня весь спектр услуг по лечению и восстановлению зубов в одном месте. Стоматология «АПЕКС» в Ижевске на улице Архитектора Берша именно такая: сюда можно приходить семьями и быть всегда уверенным в отличном результате и высоком качестве лечения.

Нина КУТЕРГИНА, заведующая терапевтическим отделением стоматологии «АПЕКС» на ул. Архитектора Берша:

– В этом молодом, быстро развивающемся районе наша клиника открылась год назад и сразу снискала популярность. К нам приходят не только те, кто проживает рядом, но и приезжают из других районов города, потому что мы предлагаем комплексное решение любых стоматологических проблем. В каждом из направлений: лечение зубов, протезирование, имплантация, ортодонтия, удаление зубов любой сложности, костная пластика, отбеливание зубов, детская стоматология – работают врачи с большим опытом.

Терапевтический приём – один из самых распространённых и востребованных видов стоматологической помощи. В «АПЕКСе» мы лечим любой вид кариеса, осуществляем подготовку под ортопедические конструкции, занимаемся отбеливанием, эстетической реставрацией. Кстати, последняя сегодня особенно актуальна, для многих важно не только здоровье, но и эстетика.

Наша клиника оснащена современным оборудованием, помогающим поставить правильный диагноз. Благодаря рентгену и томографу специалист получает исчерпывающую информацию о текущем состоянии ротовой полости и зубов, составляет план лечения и реабилитации.

В нашем центре можно вылечить зубы во сне. Во время седации человек погружается в сон и не испытывает никаких неприятных ощущений. Особенно рекомендуем данный метод, безвредный и безопасный, детям, так как они больше всех переживают. Для взрослых, которые также испытывают страх или им предстоит большой объём работы (лечение, удаление, имплантация), это самый удобный и оптимальный вариант, когда можно сделать всё одномоментно и без боли. При помощи оборудования контролируются все жизненно важные функции, во избежание рисков при пациенте постоянно находится врач-анестезиолог.

Все наши специалисты постоянно повышают квалификацию, обучаясь передовым технологиям в России и за её пределами.

Марина ГАНЕЕВА, врач стоматолог-ортопед стоматологии «АПЕКС»:

– Для многих пациентов отсутствие даже одного зуба становится настоящей проблемой. Люди теряют уверенность, стесняются общаться. При потере зубов нарушаются жевательная функция, работа желудочно-кишечного тракта, страдает дикция, происходит смещение зубного ряда.

Неправильную форму зубов, цвет, наличие больших пломб из-за кариозных полостей можно исправить с помощью коронок, керамических накладок или виниров. Последние обычно ставятся на зубы центрального ряда, технология их установки имеет ряд преимуществ. Она щадящая, зубы минимально обтачиваются, оставаясь по-прежнему живыми, врач перекрывает лишь их видимую часть. Виниры из прессованной керамики по свойствам идентичны зубной эмали, биосовместимы, хорошо держатся, красиво выглядят.

Старые и неэстетичные пломбы возможно заменить на красивые и прочные керамические накладки. Прежнюю пломбу снимаем, делаем слепок, по которому техник моделирует керамическую накладку. Это своеобразное микропротезирование, позволяющее сохранить эстетику и продлить жизнь зуба. Если зуб сильно разрушен, то культю зуба восстанавливаем вкладкой из диоксида циркония, поверх которой устанавливается коронка из диоксида циркония или пресс-керамики. Кстати, все материалы, используемые при современном протезировании, разрешены при обследовании на магнитном томографе, что очень важно в современном мире.

Реклама

ВОЗМОЖНЫ ПРОТИВОПОКАЗАНИЯ. НЕОБХОДИМА КОНСУЛЬТАЦИЯ СПЕЦИАЛИСТА

«АПЕКС»: СТОМАТОЛОГИЯ ДЛЯ ВСЕЙ СЕМЬИ

Сегодня самый передовой и современный способ восстановления зубов – имплантация. У нас можно восстановить как один зуб, так и весь зубной ряд. После приёма и обследования мы разрабатываем индивидуальный план лечения, благодаря которому все проблемы пациента будут решены.

Возможна бесплатная рассрочка*. Этим предложением может воспользоваться каждый пациент, оно особенно удобно тем, кому предстоит большой объём работ.

Елена ФИРСОВА, заведующая детским терапевтическим отделением стоматологии «АПЕКС»:

– Маленькие пациенты требуют специального подхода. Наши специалисты, понимая, насколько трудно ребёнку усидеть в кресле и не бояться врача, проводят для них адаптивные приёмы, рассказывают и показывают, как работает доктор, тем самым успокаивая малыша. В каждом кабинете имеется экран, ребёнок может посмотреть мультфильм на выбор. Также в клинике оборудована детская игровая комната.

Мы занимаемся лечением как молочных, так и постоянных зубов, всех видов кариеса, протезируем детей подросткового возраста. Предлагаем устанавливать коронки даже на молочные зубки, они придают герметичность, защищают от дальнейшего разрушения. Правильный вариант помощи помогает надолго сохранить детские зубы.

Тем, кто боится, или детям с особенностями развития наши специалисты предлагают воспользоваться абсолютно безопасной методикой лечения зубов во сне, когда за небольшой промежуток времени можно вылечить необходимое количество зубов, не травмируя психику маленького пациента.

Ольга ШИРЛИНГ, врач стоматолог-ортодонт стоматологии «АПЕКС»:

– Сегодня многие мечтают о красивых и ровных зубах, но что делать, если природа не наградила идеальной улыбкой? Лечение в Центре Профессиональной Стоматологии «АПЕКС» поможет избавиться от имеющихся проблем. Мы предлагаем как исправление прикуса или выравнивание зубного ряда с помощью брекетов, так и альтернативный вариант – элайнеры. Это прозрачные ортодонтические капы, которые незаметны для окружающих, их поверхность гладкая, абсолютно не ощутима во рту. Они не вызывают аллергических реакций, не вредят эмали и сдвигают зубы без болезненных ощущений. Капы свободно снимаются для чистки зубов и не влияют на дикцию. Пациент привыкает к ним практически за несколько дней. Ещё один существенный плюс: при использовании элайнеров не надо тратить время на частые визиты к доктору.

CRISTAL АПЕКС стоматология

г. Ижевск, ул. Петрова, 33 Б
ул. Удмуртская, 257а
ул. П.П. Берша, 18

+7 (3412) 33-03-15

apexstom.ru

Запишитесь на консультацию онлайн

Подписывайтесь на нашу группу во «ВКонтакте»

6+

*Рассрочку предоставляет ООО «ХКФ Банк»

ВОЗМОЖНЫ ПРОТИВОПОКАЗАНИЯ. НЕОБХОДИМА КОНСУЛЬТАЦИЯ СПЕЦИАЛИСТА

«Шмель и Жук»
Усадьба.

Обрезка деревьев •
Ландшафтный дизайн •
Зелёное строительство •
Системы автополива •

+7 (904) 314-67-29

Реклама

Прошло то время, когда главной целью на даче было выращивание хорошего урожая. Сегодня многие предпочитают там отдыхать от городской суеты и, обустраивая территорию по своему вкусу, превращают её в уютный оазис.

История ландшафтного дизайна насчитывает тысячелетия. В наши дни многое из того, что делает человек, благоустраивая землю, выглядит, как настоящее искусство. Фонтаны, искусственные водоёмы, изгороди, скамейки, беседки, арки и фонари придают участку красивый и ухоженный вид. В ландшафте одни отдают предпочтение строгим формам и ровным линиям, другие – природной естественности, третьи смело миксуют разные стили, получая удовольствие как от маленького японского сада, так и от буйно разросшихся луговых цветов. Но какая бы идея не лежала в основе, современный подход предполагает не только создание сада, но и комплекс мероприятий по поддержанию его декоративности с наименьшими трудозатратами.

Сегодня на рынке представлено немало компаний, занимающихся разработкой и осуществлением под ключ проектов по благоустройству придомовой территории. Благодаря им на участке появляются беседки, дорожки, мощение, освещение, деревья и кустарники. Кто-то с этой задачей справляется самостоятельно и обустраивает сад по своему вкусу. Но облагородить пространство и посадить растения лишь полдела, важно, кто и как будет осуществлять уход. Здесь нам на помощь приходят технические решения, позволяющие максимально облегчить труд.

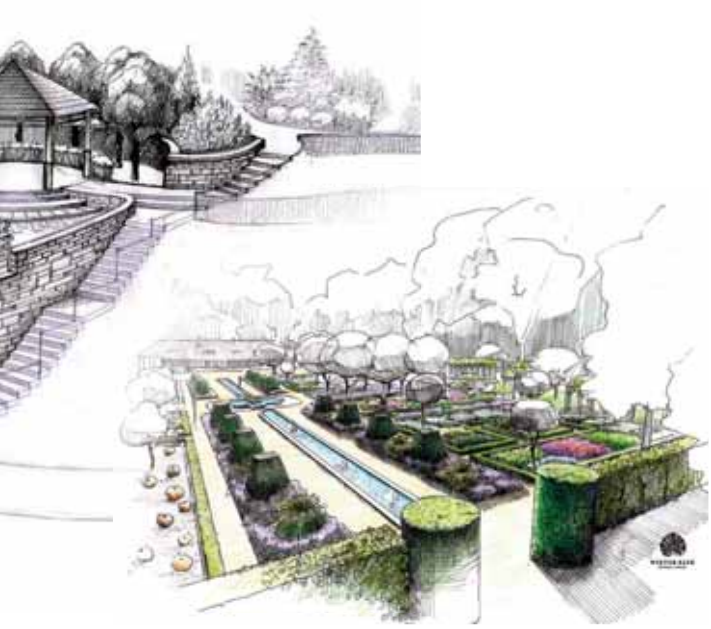

САД МЕЧТЫ

Важнейшим элементом ухода за садом является правильная организация полива без участия человека. Это важно, в первую очередь, как для приживаемости растений в момент посадки, так и для их дальнейшего развития. Грамотно спроектированный и выполненный проект полива участка позволяет давать именно то количества влаги, которое необходимо как влаголюбивым, так и засухоустойчивым видам. Благодаря автополиву вода расходуется рационально, позволяя избегать заболачивания или засухи почвы.

При наличии газона на участке значение автополива особенно трудно переоценить, так как именно достаточное количество воды является залогом хорошего роста радующей глаз травы.

При планировке автоматического полива важно учитывать плотность, состав грунта, наличие солнечных и теневых мест, склоны и иные неровности рельефа. Современные возможности позволяют скрыть все коммуникации системы, делая их невидимыми глазу. В итоге создаётся эффективная система орошения всех насаждений, которая не портит внешний вид сада.

В наше время красивый сад – гордость его владельцев, он доставляет радость и удовольствие, позволяет не работать целыми днями, а наслаждаться яркими красками и красивыми видами.

БАССЕЙН & ПОЛИВ
магазин

- Оборудование для автоматического и капельного полива Hunter*
- Оборудование для бассейнов, фонтанов и прудов

*Хантер

г. Ижевск, ул. Горького, 154
+7 (3412) 600-618

Реклама

Плюсы загородной жизни очевидны – свежий воздух, благоухающий сад, отсутствие шума и суеты. Выпить чашечку утреннего кофе на веранде, наслаждаясь красивыми видами и цветущими растениями, мечта многих. Компания «Престиж сад» знает, как осуществить желания владельцев загородных домов, и создаёт ландшафтный дизайн придомовой территории именно таким, каким они хотят.

Александр КАПИТОНОВ, руководитель ландшафтной компании «Престиж сад»:

– Наша компания уже более 12 лет занимается благоустройством территорий, частных домовладений и общественных пространств. В активе «Престиж сада» более сотни объектов, это как совсем небольшие участки, так и достаточно крупные, большинство из них мы по-прежнему обслуживаем. Например, принимали участие в благоустройстве территории активного отдыха «Фэмили парк», посадке многочисленных сосен, создании водоёмов и других зон.

Почему выбирают нас? Думаю, люди видят результат нашего труда, доверяют знаниям, опыту и возможностям. И, главное, все решения, которые мы предлагаем заказчику, – комплексные. Во время строительства дома многие сталкиваются с проблемой выбора подрядных организаций на выполнение различных работ: монтаж забора, мощение дорожек, строительство хозяйственных построек, дополнительные бетонные работы и благоустройство ландшафта. Из-за участия в проекте множества подрядных организаций и очерёдности выполнения задач сдвигаются графики сдачи, а самое главное, не соблюдается комплекс мероприятий во избежание в будущем возможных негативных факторов на постройки и ландшафт.

«Престиж сад» выполняет все виды работ, связанных с благоустройством и формированием будущего участка. Специалисты нашей компании всегда подскажут, на каких этапах и какой комплекс мероприятий необходим для качественного обустройства участка. Будущему владельцу проще и удобнее, когда весь комплекс работ выполняется одной компанией.

Разработкой ландшафтного дизайна и благоустройства территории в идеале надо заниматься ещё на этапе проектирования дома. Тогда после оценки состояния территории будет понятно, где лучше расположить сам дом и хозяйственные постройки, проложить инженерные коммуникации, дорожки, сделать зонирование, правильно подобрать растения с учётом микроклимата местности, оценить розу ветров и уровень залегания грунтовых вод. Удмуртия – родниковый край, и высокий уровень грунтовых вод часто служит проблемой подтопления подвала, гибели растений, разрушения бетонных оснований и покрытий мощения. Грамотно проведённые гидротехнические работы позволят навсегда забыть об этом, иначе можно потратить немалые деньги, а по прошествии нескольких лет вновь решать возникшую проблему.

«ПРЕСТИЖ САД»: ВСЁ ПО УМУ

Для сердца и души

У каждого человека своё видение будущих ландшафтных видов. Мы много общаемся с заказчиками, проводим анкетирование, изучаем состав семьи, чтобы чётко понимать, необходимы ли на участке детская площадка и для какого возраста, костровая зона, беседка, водоём, грядки, теплица. Может, кому-то нравится чёткая геометрия или природная естественность, кто-то мечтает о больших вечеринках на открытом воздухе, а кто-то – об уединённом месте, где можно заняться йогой или медитацией. Отдельно обговариваем каждое растение, используемые материалы на мощение, малые архитектурные формы. Нам хочется, чтобы люди гордились своим домом и участком, наслаждались красотой и уютом. В итоге предварительной кропотливой работы заказчик получает альбом с 3D-визуализацией будущего участка, чертежи со всеми размерами, коммуникациями и точками освещения, перечень растений и используемых материалов.

Ландшафт – не просто посадка цветов и растений, это полный комплекс мероприятий, в том числе отвод с участка воды, инженерные коммуникации, освещение, рельефы, брусчатка, подпорные стенки, водные объекты. Понимаю, что не все могут позволить себе крупномасштабные работы, поэтому нередко обсуждаем пролонгацию договора, выполняя всё поэтапно, когда позволяет финансирование, и доводя «до ума» всю территорию. Мы ценим каждого клиента и работаем с любым бюджетом. В компании трудятся несколько бригад, у большинства специалистов опыт работы более семи лет, что позволяет буквально за 10–15 дней грамотно обустроить под ключ 15 соток земли. Всем без исключения клиентам компания предоставляет гарантию на выполненные работы и материалы.

Мне доставляет удовольствие работа с растениями, я знаю их физиологию, условия для хорошего роста. Знания, полученные в УдГАУ, позволяют добиваться отличного результата. Конечно, мы используем только те растения, которые хорошо себя чувствуют в нашей полосе и за которыми легко ухаживать. Сейчас особенно актуальны стали «ленивые сады», которые не требуют постоянного ухода. Для них характерны полная автоматика по орошению газона и растений, отсутствие открытого участка земли для роста сорной растительности, все участки укрыты мульчей и ландшафтными материалами, подобраны неприхотливые растения. Часто используются хвойные растения – сосны, ели, туи, можжевельники, что тоже понятно, так как они эстетичны, красиво смотрятся и разбавляют сочной зеленью зимнюю картину.

Со многими из клиентов мы работаем больше десятка лет, индивидуально составляем свой график по консервации автоматического полива на зимний период, аэрации газона, высадки однолетних растений. Интересно наблюдать, как меняется, хорошеет сад, сколько удовольствия и радости он приносит людям.

«Престиж сад»:
- благоустройство
- озеленение
- гидротехника

ПРЕСТИЖ САД
ландшафтная компания

г. Ижевск, Славянское шоссе, 0/6, «Камень тут», 2 этаж
+7 (912) 871-03-01 – Александр

Реклама

ЧИТАЕМ САМИ

Продолжаем цикл материалов, в рамках которого предприниматели и руководители делятся лучшими, на их взгляд, книгами о построении бизнеса и управлении им. О любимой бизнес-литературе рассказала Елена Телицына, генеральный директор компании «Новый дом».

Ицхак Адизес (16+)
«Идеальный руководитель. Почему им нельзя стать и что из этого следует»

Идеального менеджера просто нет в природе. Как же быть?

Владимир Моженков (16+)
«15 ежедневных шагов руководителя»

Коротко и по делу. Очень сжатые рекомендации.

Максим Батырев (16+)
«Сложные подчинённые»

Автор бестселлера «45 татуировок менеджера» в новой книге разбирает 15 категорий трудных сотрудников и даёт советы по работе с ними. В дополнение к тексту идут и видеофрагменты, которые можно посмотреть через приложение.

Джим Коллинз (16+)
«От хорошего к великому»

В книге анализируется опыт компаний, осуществивших переход от хороших показателей к выдающимся, таких как Abbott, Circuit City, Fannie Mae, Gillette, Kimberly-Clark, Kroger, Nucor.

Валера Разгуляев (16+)
«Бирюзовое управление на практике. Опыт российских компаний»

Просто и с примерами описывается опыт применения инструментов самоуправляемых команд в реалиях России.

Джон Дорр (16+)
«Измеряйте самое важное»

Автор, венчурный инвестор, рассказывает о своей системе OKR (Objectives and Key Results), позволившей многим корпорациям достичь впечатляющего роста. OKR – это совместный протокол целеполагания для компаний, команд и сотрудников. Система не заменит здравомыслия, сильного лидерства и креативной рабочей культуры, но ускорит координацию и поможет компании фокусировать усилия и быть более гибкой.

Тосио Хорикири (16+)
«Код Toyota»

Отличное дополнение на тему производства для руководителя.

Даниэль Канеман (16+)
«Думай медленно… Решай быстро».

Глубокая книга по поведенческой экономике. Книга про всех нас. Читать и бесконечно перечитывать можно с любого места.

Нассим Николас Талеб (16+)
«Чёрный лебедь»

Продолжение темы мышления и поведения.

Рэй Далио (16+)
«Принципы»

Жизненные и управленческие принципы одного из самых влиятельных и богатых людей планеты и история его детища– крупнейшего в мире хедж-фонда Bridgewater.

Деннис Бакке (16+)
«Человек решающий»

Принятие решений – лучший способ развивать людей. Как вовлечь сотрудников своей организации в этот процесс на всех уровнях? Как дать им возможность принимать значимые решения? Автор книги на личном примере показывает, как делегирование решений людям, находящимся «в поле», может изменить компанию.

Рид Хастингс и Эрин Мейер (16+)
«Никаких правил. Уникальная культура Netflix»

Чтобы написанное кем-то оказало на тебя сильное воздействие, должны совпасть два момента: содержание и уместность, а ещё лучше – практическая применимость в сегодняшних обстоятельствах. Высказанные в книге идеи и концепции просты для понимания, хотя и чертовски сложны для внедрения.

Джозеф Сазерленд (16+)
«SCRUM. Революционный метод управления проектами»

Методика Scrum – решение, найденное Джеффом Сазерлендом, чтобы преодолеть классические недостатки управления проектами: отсутствие слаженной работы внутри команды, невыполнение планов и т.д. Scrum позволяет выполнять обязательства меньшими силами, в короткие сроки и с низкими затратами при сохранении или улучшении качества продукта.

ПОРА НА КУРОРТ

Ялта
курортная кухня

Иногда хочется просто бросить все свои насущные дела, чтобы отправиться…на курорт! Туда, где веет морем, солнцем, отпуском и счастьем. А куда это? Конечно же, в «Ялту» – ресторан курортной кухни от Welcome Group, который совсем скоро откроется в своих новых владениях.

Целых 7 лет на Карла Маркса, 438 мы вместе с вами уплетали любимые хрустящие чебуреки, наслаждались всеми прелестями южной кухни и отдыхали душой и телом. Что ж, настало время новой главы в нашем курортном романе!

В начале июля «Ялта» предстанет в новом обличии: вас ждут свежий интерьер, не потерявший своего фирменного портово-пляжного шарма, и старые хиты кухни и бара, давно засевшие в сердечке. Теперь в вашем распоряжении два больших зала, в которых точно найдётся место для больших семейных встреч и камерных дружеских посиделок.

Увидимся в «Ялте»!
Для того, чтобы в числе первых попасть к нам в гости, позвоните по телефону 91-80-74 и оставьте заявку на бронь стола.

Отсканируйте QR-код, примите участие в викторине и получите подарок в честь открытия новой «Ялты»*

*Викторина проводится с 20.06.23 по 07.07.23 г.

WELCOME GROUP
ресторанный холдинг

Организатор ООО «ВЭЛКОМ ГРУП». Юр. адрес: 426032, г. Ижевск, ул. Карла Маркса, 2, оф. 705, ОГРН 1111841001887. Информацию об организаторе мероприятия, правилах его проведения, количестве подарков, сроках, месте и порядке их получения можно узнать на сайте welcome-group.ru/yalta-rules

Реклама

У первого в истории удмуртского бокса мастера спорта международного класса Алексея Астахова вся жизнь в разъездах. Сначала спортсменом, теперь рефери – попробуй ещё поймай его в Ижевске… Но мы улучили момент.

Путешествие из Оренбурга в Ижевск

Ему недавно стукнуло сорок. Перчатки на гвоздь, вбитый в стену своими же умелыми руками, он повесил десять лет назад. Иногда он их снимает – надо же держать себя в форме. Внешне за эти десять лет Астахов почти не изменился: тот же «боевой» вес, прежний, по-мальчишески наивный и озорной взгляд. Но человек с такой «некровожадной» внешностью и двумя высшими образованиями, безусловно, подрывает устоявшееся представление о боксёрах, которых народный фольклор часто изображает людоедами с недалёким складом ума.

Когда-то оренбургская журналистка не скрывала своего удивления от первой встречи с Астаховым – он как раз вернулся из Бразилии, где проходили Всемирные игры среди полицейских и пожарных 2006, с золотой медалью на шее (разумеется, это журналистский штамп, медаль спортсмен снял сразу после церемонии награждения): «Когда Алексей вошёл в редакцию, мы изумились: и это тот самый боксёр? Ждали-то плечистого «монстра» с угрюмым взглядом, перебитым носом и увесистыми кулачищами!»

Здесь самое время и место уточнить, что интерес к чемпиону у оренбургских коллег возник не случайно: Алексей – коренной оренбуржец, дворового, как в таких случаях говорят, посола.

«Хулиганистым парнем я рос, чего скрывать, – вспоминает Астахов. – Не знал, куда деть энергию. Заканчивался последний урок – бежал выяснять с кем-нибудь отношения, только пыль столбом стояла».

В лихие 1990-е такие гиперактивные мальчишки нередко плохо заканчивали, но Лёше повезло. В десять лет он записался в боксёрскую секцию и попал в руки легендарного Григория Васильева, заслуженного тренера СССР, в честь которого теперь названа Оренбургская школа бокса.

«Некоторые тренеры просто выращивали уличных бойцов, а потом не знали, что с ними делать. У Григория Илларионовича имелась своя методика. Для него было важно воспитать не просто спортсмена, а образованную и культурную личность, – рассказывает Алексей. – Я ему очень многим обязан».

Когда Астахову было пятнадцать, Григория Илларионовича не стало и Алексей вместе с другими ребятами перешёл под крыло к молодому тренеру Олегу Тимофееву – уче-

АЛЕКСЕЙ АСТАХОВ: «СЛУЖУ БОКСУ»

нику Васильева. С тех пор они не расставались. После того, как Тимофеев в 2001 году принял решение о переезде из Оренбурга в Ижевск, он взял с собой Астахова – 18-летний паренёк к тому моменту уже победил на юниорском Кубке России и стал мастером спорта.

Против «танка»

Это только у болельщиков да журналистов в памяти откладываются те боксёрские бои, которые приносили тот или иной титул. Спросите самих спортсменов о боях, что запали в душу, и будете немало удивлены.

«Безусловно, финальные поединки, по окончании которых судья поднимал вверх мою руку, останутся в памяти навсегда, – кивает Алексей. – Но вспоминаю я о них не так часто. Самым сложным и одним из самых памятных для меня стал, пожалуй, бой против Батраза Баскаева в полуфинале чемпионата России 2005 года. Батраз к тому моменту уже был мастером-международником, чемпионом России и в нашей паре считался явным фаворитом. План на бой у него был один: вплотную приблизиться к противнику и смять его. Не слишком оригинально, но в большинстве случаев он срабатывал. Моя задача, соответственно, была тоже простой: не дать Баскаеву приблизиться ко мне и «обстреливать» его с дальней дистанции. Но это в теории всё просто, на практике – куда сложнее. Батраз, как и предполагалось, все четыре раунда шёл на меня, как маленький танк, а я был вынужден держать всё время дистанцию. Если бы я чуть ослабил концентрацию, Баскаев смял бы меня, как всех своих предыдущих противников. Последний, четвёртый раунд дался мне особенно тяжело. Я уже не дышал – хрипел, но продолжал двигаться. Остановиться означало подписать себе смертный приговор – Батраз достал бы меня в два счёта. Дотерпел. Потом, когда увидел протокол, очень удивился. По очкам я одержал довольно уверенную победу: сработала «дальняя артиллерия». Но физически очень устал».

Алексей Македонский

В октябре 2006 года произошло историческое событие: Алексей Астахов, выиграв в Македонии турнир класса «А» «Златан гонг», выполнил норматив мастера спорта международного класса, став первым в Удмуртии мастером-международником.

Остаться в ГИБДД и получить новые погоны или сдать судейские нормативы? Я выбрал бокс

«На территории бывшей Югославии я всегда чувствовал себя очень комфортно, почти как дома. Не понаслышке знаю, что такое сербское гостеприимство. Были соревнования в Кралево, это такой небольшой город в Сербии. Наша команда боксёров познакомилась с местными жителями – братьями Иваном и Гойко. Удивительные ребята! Приходили за нас болеть, потом устроили небольшую экскурсию по городу, пригласили к себе домой. А перед нашим отъездом завалили подарками – у них был свой магазинчик одежды».

Осень в Нью-Йорке

Благодаря боксу Астахову посчастливилось увидеть мир. Он исколесил пол-Европы, побывал в Бразилии: «Ничего там хорошего

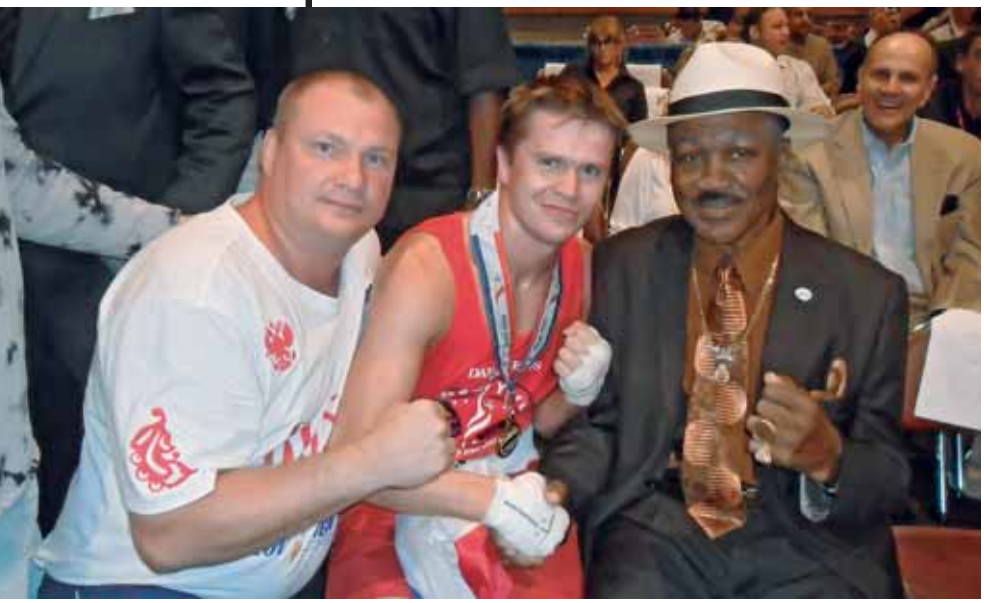

Джо Фрезер – самое яркое впечатление от поездки в Нью-Йорк, если не считать золотой медали

нет – на каждом шагу бомжи-растаманы». (Вы всё ещё хотите в Бразилию, к далёким берегам?) Видел огни большого города Нью-Йорка и, в отличие от Семён Семёныча Горбункова, мог бы прочитать лекцию на тему «Нью-Йорк – город контрастов».

В Нью-Йорке осенью 2011 года Астахов завоевал свою третью золотую медаль на XIV Всемирных играх среди полицейских и пожарных.

«Когда мы приехали, нас очень тепло встретили друзья-боксёры из русскоязычной диаспоры, – вспоминает о той поездке тренер Астахова Олег Тимофеев. – Встречу организовали в известном ресторане «Русский самовар» в Манхэттене. Внешне заведение ничем особенно не примечательное, зато с «сюрпризом» внутри – настоящий музей. На стенах – фотографии, рисунки, автографы известных посетителей ресторана, таких как Бродский, Довлатов, Ростропович… На столе русская водка. Сами понимаете, после такого приёма плохо выступить мы не имели права».

Американская победа получилась для Астахова тяжёлой в прямом смысле этого слова: он выступал в весовой категории до 75 килограммов, а не до 69, как раньше. Не стал сгонять вес перед соревнованиями и правильно сделал. Ещё Костя Цзю говорил, что самое страшное в боксе – это сгонка веса перед боем. Все мысли – только о лишних килограммах, а это здорово отвлекает. Астахов думал только о боксе.

В Нью-Йорке Астахов встретил древнего, как Троя, и легендарного, как Ахиллес, боксёра Джо Фрезера и даже сфотографировался с ним. Выглядел Джо, несмотря на болезнь (врачи диагностировали рак печени в одной из последних стадий, жить ему оставалось всего два месяца), очень достойно. «Однокурсник Олега Валерьевича, который был рядом с нами, спросил Фрезера, можно ли с ним сфотографироваться. «Ноу проблем», – ответил он. Я, конечно, не мог упустить такой возможности. Подсуетился и попал в кадр. Фрезер – самое яркое впечатление от той поездки, если не считать золотой медали. А от Нью-Йорка, если честно, ожидал большего. Не произвели на меня небоскрёбы впечатления».

Председатель вместо майора

Нынешний год богат на юбилеи. В апреле вековой юбилей отметило общество «Динамо», которому Астахов служил на ринге верой и правдой добрый десяток лет. Динамовские спортсмены, если кто забыл, люди служивые.

По окончании боксёрской карьеры Астахов отправился работать в ГИБДД: «Направили меня в отдел административной практики – сидел в «страшном», как его прозвали наши автомобилисты, 106-м кабинете, туда все дороги ведут. Такого за день насмотришься! Занимался в основном бумажной работой. Приходил с утра, садился за компьютер и начинал рассылать приставам «письма счастья», по 600–700 в день. Просился на дорогу – не пустили. «Знаешь, Лёш, – объяснил начальник, – на дороге ситуации разные бывают, не ровен час, выведет тебя какой-нибудь водитель из себя, а рука у тебя тяжёлая. Нет, лучше в кабинете работай». Отслужил так четыре года. Была возможность дослужиться до майора. Но там по времени получилась накладка – или я остаюсь в ГИБДД и получу новые погоны, или иду сдавать судейские нормативы. Я выбрал бокс. Четыре с половиной года был председателем судейской комиссии Федерации бокса России в ПФО».

На судейском поприще Астахов тоже выдвинулся на лидирующие позиции. Например, в 2021 году на чемпионате России по боксу в Кемерово его признали лучшим судьёй. Тем неожиданнее стала новость, что весной этого года Алексей ушёл с председательского поста. «Это был интересный опыт, но настало время что-то менять, – так прокомментировал он своё решение. – Из бокса однако я не ушёл и продолжаю судить. Мне это до сих пор интересно».

ДВОРЕЦ
Аксион
НАМ
30 ЛЕТ
Спасибо, что вы с нами!
DK-AXION.RU
Реклама
ООО ДК «Аксион», ОГРН 1041800256200. Юридический адрес: 426000 г. Ижевск, ул. М. Горького, 92

Боксу – боксово

В конце мая в Ижевске состоялась торжественная закладка капсулы времени, посвящённой началу строительства Дворца единоборств. По такому случаю столицу родникового края посетили боксёры-профессионалы Денис Лебедев и Александр Поветкин. Присутствовал на торжественном мероприятии и Алексей Астахов.

«Сам по себе приезд выдающихся спортсменов – это уже событие, способствующее популяризации бокса. Саша с Денисом ещё тренировку для ребят провели, те смотрели на своих кумиров широко раскрытыми глазами.

Что касается Дворца единоборств, радует, что дело наконец-то сдвинулось с мёртвой точки благодаря активному участию Федерации бокса Удмуртии в лице президента Алексея Аркадьевича Чулкина и руководителя дирекции Федерации бокса России в ПФО Сергея Станиславовича Стрелкова. Теперь в Ижевске можно будет проводить «классные» соревнования по боксу и другим видам единоборств, и, хочется верить, что уже в скором будущем. Шутка ли, у нас два раза командный Кубок России проходил в ледовом дворце «Молодёжный». Всё бы ничего, только простужались ребята: «Молодёжный» не для соревнований по боксу строили».

Дети и хобби

На информационном стенде в клубе «Рекрут» Астахов указан как тренер первой категории, к которому можно записаться на тренировку. Но не всё так просто.

«Не получается у меня пока тренировать, – сожалеет Алексей, – в том смысле не получается, что времени катастрофически не хватает. Правильнее будет сказать, что я тренер «на подхвате». Подменить кого-то, если есть возможность, – всегда пожалуйста. На индивидуальные занятия договориться можно, но они будут проходить в «рваном» режиме, между соревнованиями. С пацанами такой вариант не пройдёт, им нужен тренер, которого они будут видеть регулярно. А разорваться не получится – либо судить, либо тренировать. Платили бы ещё побольше. (Смеётся.) В жизни деньги не главное, но они, безусловно, важны, особенно когда дома семья и трое детей».

Кем его дети вырастут – жизнь покажет. Однако старший Гриша, которому исполнилось восемь, уже вовсю боксирует. Занимается в «Золотой перчатке», по вечерам преподаёт уроки бокса брату Ване, который младше его на три года, а за всем этим с интересом наблюдает полуторагодовалая Полина. Кстати, ей очень нравится возиться со старыми папиными перчатками (теми самыми, которые он повесил на гвоздь).

Главное увлечение Алексея за пределами боксёрского ринга – рыбалка. Он, будучи ещё холостым, и автомобиль себе поначалу купил только для того, чтобы чаще ездить на Каму рыбачить: «Есть там замечательное местечко рядом с Красным Бором, где вся речная рыба водится – лещ, сорога…» Но удочку в руки Алексей теперь берёт только по исключительным случаям. Золотая рыбка от него всё равно никуда не денется – пересмотрите мультфильм про Бонифация, он именно об этом.

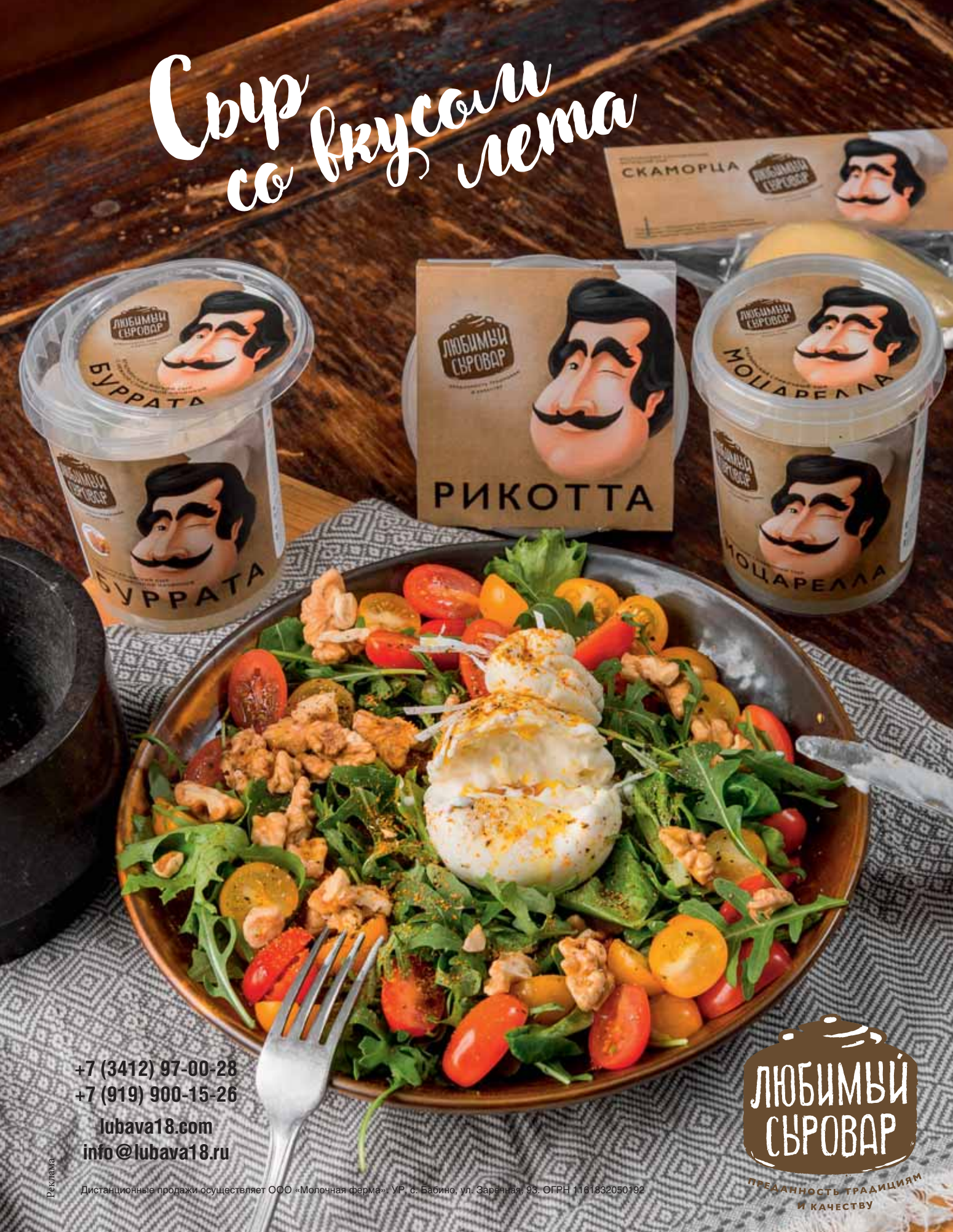
Сыр со вкусом лета
СКАМОРЦА
ЛЮБИМЫЙ СЫРОВАР
БУРРАТА
РИКОТТА
МОЦАРЕЛЛА
+7 (3412) 97-00-28
+7 (919) 900-15-26
lubava18.com
info@lubava18.ru
ЛЮБИМЫЙ СЫРОВАР
ПРЕДАННОСТЬ ТРАДИЦИЯМ И КАЧЕСТВУ
Реклама
Дистанционные продажи осуществляет ООО «Молочная ферма». УР, с. Бабино, ул. Заречная, 93. ОГРН 1161832050192

ПОПЛАКАЛА-ПОПЛАКАЛА И ПОБЕДИЛА

Чем может увлекаться человек творческой профессии? Скорее всего, литературой, живописью, путешествиями. Дизайнер корпоративного издания «Нефтяник Удмуртии» Юлия Булычёва не укладывается в привычные шаблоны. Без тренировок у неё не проходит ни дня, а любимое хобби – плавание, бег, велосипед. Недавно Юля вернулась из Сочи, где доказала, в первую очередь, себе, что любая мечта осуществима, было бы желание.

– Когда меня спрашивают, занималась ли я в детстве спортом, отвечаю: нет. У меня просто не было времени, потому что надо было учиться, плюс художественная школа. Какой тут спорт? Наверное, сегодня я навёрстываю то, что когда-то отсутствовало в моей жизни. На велосипед меня «подсадила» коллега, которая с азартом рассказывала, как она вместе с велоклубом ездит по стране на «железном коне», а однажды после работы всё же утащила меня на собрание, где обсуждался новый сезон и летние маршруты.

Мне понравилось, я загорелась идеей попробовать поехать с ними. Но сначала было обучение, новичков учили выносливости, правильно держаться, ездить. Таким образом, вместе с клубом я побывала в Краснодарском крае, а ещё мы много ездили по Удмуртии. Походы длились по несколько дней, мы «наматывали» не одну сотню километров. Потом в нашей семье появилась собака, так к велосипеду добавился бег. (Смеётся.)

Собака – это тоже моя мечта с детства. Всегда засматривалась на догов, в этой породе поразительно сочетаются мощь, благородство, элегантность. А потом увидела Баху и поняла – моё. Баха – родезийский риджбек – сильная, мускулистая и спортивная собака, способная преодолевать большие расстояния на высокой скорости. Вот я и начала бегать, потому что любимцу нашей семьи это необходимо как воздух. Ну, как бегать, скорее, гоняться за псом. Результатом такой «эстафеты» стал вывих ноги. Пришлось обратиться к тренеру, чтобы научиться бегать правильно. Прогулки с Бахой стали продуктивнее, теперь после работы я регулярно добираюсь домой бегом.

Не сразу пришло осознание, что мои увлечения – практически триатлон, не хватает только плавания. И вот я снова отправилась уже по привычному «маршруту»: обратилась к тренеру. Но тут меня постигло разочарование. До этого я искренне думала, что умею плавать, но оказалось – нет. Вернее, не умею так, как это необходимо для серьёзных соревнований. В бассейн я не заглядывала почти год, но триатлон манил возможностью попробовать себя в новом качестве, поэтому собралась и вновь оказалась на бортике. В итоге плавать научилась и собралась на первые в своей жизни соревнования.

ЯХТА
РЕСТОРАН & КАФЕ
БИЛЬЯРД
WEDDING DAY
ИСПОЛНИМ
ВАШУ МЕЧТУ
об идеальной свадьбе
кафеяхта.рф
cafe.yachta
Береговая,1
8(3412)68-11-11
Реклама. 6+
*День свадьбы

«Наплакать» второе место

Говорят, женские слёзы – это серьёзное оружие. (Смеётся.) В моём случае так и получилось. На первых в своей жизни соревнованиях по триатлону (это было шесть лет назад) я просто разревелась: от страха, неуверенности в себе, мне не хотелось лезть в холодную воду, температура которой всего 16 градусов. Даже в очередь на регистрацию я встала, наверное, последняя, настолько мне было страшно и некомфортно. В итоге – победила, заняв второе место. Радости не было предела, оказалось, я многое могу, главное – захотеть и решиться. Так началась моя эпопея в любительском спорте, длящаяся и по сей день. Кстати, сын тоже приобщился и иногда вместе со мной выступал на соревнованиях, а плавание стало его любимой дисциплиной.

Мне хорошо запомнились Сочи, Альметьевск, Нефтекамск, где я была в числе призёров. Осталась в памяти насыщенная и по-своему интересная полужелезная дистанция в Бронницах, что в Подмосковье. Во время проходившего в Удмуртии веломарафона «Бревет», где надо было проехать 600 километров за 40 часов, травмировалась и не уложилась в лимит времени, не доехав до финиша каких-то 50 километров. Было обидно. Кстати, мой «железный конь» меня ни разу не подводил (тьфу-тьфу-тьфу), к нему я всегда обращаюсь так: «Девочка моя, ну давай, ещё немного осталось». У меня велосипед марки Bianchi – точно женского рода, боевая подруга, без сомнений! С ней и полетела в мае в Сочи: я – в салоне, она – в багажном отсеке. Про известную трёхдневную гонку «Три горы» я уже слышала от знакомых, в прошлом году даже удалось проехать первый этап, когда была на сборах, но так, в качестве теста, что называется, «попробовала на зуб». Поняла, что мне она вполне по силам и, зарегистрировавшись ещё зимой, стала тренироваться.

Я занимаюсь ежедневно, чередуя велосипед, бег, плавание, силовые тренировки в зале. Кроме того, у меня дома стоит профессиональный велостанок, на котором регулярно накручиваю свои километры. А ещё с коллегой на работе мы отжимаемся каждый день по сто раз, это тоже помогает держать форму.

«Три горы»

Мероприятие в таком формате проходит уже в четвёртый раз. «Три горы» – не только горная велогонка, это захватывающие пейзажи, прекрасные трассы, свежий воздух и особая атмосфера единения и товарищества, где все готовы помочь и поддержать друг друга.

Старт начался с заезда на «Лауру» – лыжно-биатлонный комплекс горно-туристического центра ПАО «Газпром». В первый день надо проехать 14 километров по горному серпантину. Было очень холодно, ещё и густой туман осложнял видимость. Второй день – более короткий, протяжённостью всего пять километров, но зато каких! Трасса на «Красную Поляну» (вторая станция канатной дороги на высоте 960 м) была самая сложная, с крутым подъёмом. Кто-то из участников, не выдержав, шёл пешком. К финишу я приехала первой в своей категории. У меня был такой адреналин, что, казалось, всё по плечу и море по колено.

Но утро следующего дня показало, что два соревновательных дня отняли у меня все силы. Я не смогла восстановиться, и на третий день, в гонке протяжённостью более 70 километров с финишем на трамплинном комплексе «Русские горки», первое место пришлось отдать. Не знаю, как я выдержала всю многодневку, сколько раз обращалась к «боевой подруге»: пожалуйста, давай ещё чуть-чуть…

У меня получилось, я осталась очень довольна и горда собой. Это такие эмоции, драйв, возможность испытать себя, что запомнится на всю жизнь.

PENTHOUSE
wine. party. food
каждую пятницу
и субботу
сбор гостей в 21.00
ВЕСЕННИЙ
СЕЗОН
г. Санкт-Петербург
ВОКАЛ
ДМИТРИЙ БУРЕНИН
Инфо и резерв: 79-0000
Пушкинская 277, 14 этаж, Ижевск
18+
* весенний сезон, каждую пятницу
и субботу, вино, вечеринка, еда

Реклама

ЗАКРЫТОЕ АКЦИОНЕРНОЕ ОБЩЕСТВО

ИЖТОРГМЕТАЛЛ

ИЗГОТАВЛИВАЕМ:

МЕТАЛЛОЧЕРЕПИЦУ, ПРОФНАСТИЛ, ШТАКЕТНИК

63-64-65

ул. Мельничная, 1

krovlya.itm.su

САЙДИНГ МЕТАЛЛИЧЕСКИЙ и ПВХ

517-555

БЛОК-ХАУС

ЕВРОБРУС

КОРАБЕЛЬНАЯ ДОСКА

СОФИТ

ПРЕДЛАГАЕМ В БОЛЬШОМ АССОРТИМЕНТЕ:

ТРУБЫ, МЕТАЛЛОПРОКАТ, СТРОИТЕЛЬНЫЕ МАТЕРИАЛЫ

656-882,
63-23-23

Дистанционные продажи осуществляются ЗАО "Ижторгметалл".
Адрес местонахождения: 426063 г. Ижевск, ул. Мельничная, д. 46.
ОГРН 1021801650628. Реклама

500-500

426034 г. Ижевск,
ул. Лихвинцева, 76
www.itm.su